EDIÇÃO DOMINICAL — 2 SEÇÕES — 24 PAGINAS — 40 Centavos

# Diario Carioca

Fundador: J. E. DE MACEDO SOARES

DOMINGO 27 FEVEREIRO 1944

ANO XVII RIO DE JANEIRO — Diretor: HORACIO DE CARVALHO JUNIOR — PRAÇA TIRADENTES Nº 17 — N. 4 815

MAXIMA
Aparisi y Guijarro
A leviandade e a que quase sempre andam juntas.

BIBLIOTHECA NACIONAL DO RIO DE JANEIRO — CONT. LEGAL — 4. SECÇÃO

## Rokossovsky, Penetrando na "Linha Patria" de Hitler Avança

# Sobre a Capital da Russia Branca

General Rokossovsky

UM POUCO DE LUZ SOBRE O CASO ARGENTINO:

# Como e Porque Caiu o Presidente Ramirez

*Os Antecedentes do Novo Golpe de Estado — Os Pormenores do Rompimento Com o Eixo — Ramirez Queria Renunciar Em Favor do Presidente da Corte Suprema — Uma Cena Dramatica Na Quinta Presidencial de Olivas — A Deposição*

*Permanece ainda muito confusa a situação politica na Argentina. Os jornais de Buenos Aires estão naturalmente submetidos ás injunções do ambiente de incerteza e instabilidade que decorre da propria natureza dos acontecimentos. As agencias de informações telegraficas estão sujeitas a uma severa censura como sempre acontece nessas ocasiões. Por outro lado é dificil distinguir, na floresta de generais e coroneis que enchem o noticiario, quais são as figuras verdadeiramente representativas, com uma atuação decisiva nos sucessos.*

*Pessoa recem-chegada do Prata, procurou ontem esclarecer a reportagem do DIARIO CARIOCA sobre os motivos e a maneira por que foi afastado do poder o general Pedro Ramirez.*

### Os Antecedentes

A conspiração que venceu em junho do ano passado, derrubando o governo do presidente Castillo, contava com elementos das origens as mais diversas, havendo muitos simpatizantes dos aliados e numerosos partidarios do nazismo. Contava, sobretudo, com o apoio dos nacionalistas, que na giria portenha são chamados de "nazionalistas". A renuncia do general Rawson, poucas horas depois de vitorioso o movimento, constituiu o primeiro sintoma de desagregação dos conspiradores. A subida do general Ramirez ao poder deu ao grupo de coroneis chefiados pelo coronel Peron a supremacia na situação, com o afastamento total dos elementos civis que apoiavam o movimento.

### Peron, a Eminencia Parda

E' interessante notar que no governo do general Ramirez era pequeno, diminuto mesmo, o numero de gener. em cargos de importancia, os quais ficaram reservados aos coroneis. A Marinha recebeu a pasta das Relações Exteriores, sendo no demais, mantida numa situação de segundo plano. Quem mandava na realidade era o coronel Peron, chefiando um grupo de coroneis, organizados numa especie de maçonaria. Cada um dos coroneis que recebeu postos de importancia assinou um compromisso de renunciar no momento em que isso conviesse aos interesses do grupo. O coronel Peron ficou de posse das renuncias, em branco.

### O Insucesso do Almirante

A pasta do Exterior estava chefiada, como dissemos, ao representante da Marinha, almirante Storni. Os paises americanos haviam reconhecido o novo governo e este acreditou chegado o momento de pleitear a inclusão da Argentina entre os paises beneficiados pela lei de emprestimo e arrendamento, de que se benefi-

Coronel Peron

ciam hoje 44 nações. O almirante Storni redigiu uma carta ao sr. Cordell Hull em que pedia os beneficios do "lend-lease" para a Argentina. A minuta dessa carta foi submetida aos coroneis chefados por Peron e cada um deles deu sua opinião, acrescentou um dado, modificou uma frase. Quando a carta, tão caprichada, chegou ao Departamento de Estado, o sr. Cordell Hull explodiu, respondendo-a com aquela nota famosa que redundou na renuncia do almirante Storni.

### A Prisão do Correio Diplomatico Em Trinidad

Meses se passaram depois disso, empenhando-se os coroneis em reestruturar a Argentina. Todos os dias surgiam decretos e mais decretos sobre os assuntos os mais variados. Um verdadeiro diluvio de leis.

Mas, enquanto os coroneis legisferavam, um consul da Argentina, que viajava a caminho da Europa, era preso em Trinidad pelas autoridades britanicas. Era um correio diplomatico. Na valise foi encontrada uma documentação pavorosa. A espionagem do Eixo, que os coroneis juravam não existir na Argentina, existia ali, contava com uma organização enormemente difundida e, o que é mais utilizava funcionarios argentinos, viajando com passaporte diplomatico, para se comunicar em Berlim.

A publicação da documentação apreendida em poder do consul argentino daria para um livro branco sensacional. Os ingleses, porem, sabem esperar. Fotografaram os documentos e cederam copias dos mesmos ás autoridades americanas, que ficaram assim de posse de uma arma muito seria para quando chegasse o momento de agir.

### O Caso Boliviano

Nesse meio tempo surge o caso da Bolivia. Estava no poder da Bolivia o general Penaranda, que, coisa espantosa, não desejava ser reeleito. Não podendo haver reeleição, teria de haver forçosamente eleição. Uma eleição boliviana dá sempre motivo para conspirações. E foi o que se deu. Varios candidatos surgiram, sendo um deles o chefe do Estado Maior da Bolivia, apoiado pelo general Penaranda. O sr. Paz Estensoro, politico habil, visitara, porém, a Argentina, onde teve ocasião de entrar em contacto com os coroneis de Peron, que,

General Rawson

não tendo programa definido, falavam apenas em "recuperación nacional". O vago da forma servia tanto para a Argentina como para a Bolivia.

O sr. Estentoso regressou a La Paz e ali articulou-se com

(Conclu na 13ª pag.)

# Capturada Porkov na Area Pskov

### Os Alemães Procuram Inutilmente Conter a Avalanche Sovietica Em Toda a Frente — Conquistadas Mais de Cem Localidades No Setor Norte

MOSCOU, 26 — (De Harold King, enviado especial da Reuters) — Uma grande batalha vai tomando corpo esta noite na frente da Russia Branca. Um grupo dos exercitos do general Rokossovsky iniciou uma nova fase na ofensiva hibernal do Exercito Sovietico e marcha sobre Minsk — a capital da Russia Branca.

Acometendo pelo norte e pelo noroeste do novo ponto de partida, a recem-conquistada cidade de Rogachev, o general Rokossovsky vai penetrando nas defesas da "Linha Patria" de Hitler, baseada nas fortalezas de Vitebsk, Orsha e Vigliev.

Para contra-atacar esta nova e inesperada ameaça, o alto comando alemão tira reservas de onde pode e isto é trazido na furiosa resistencia que os soldados de Rokossovsky encontram a cada passo.

Toda a frente da Russia Branca se assemelha a um vulcão em ponto de irupção. Quando Rokossovsky lançou sua anterior ofensiva, na segunda quinzena de janeiro, na qual ocupou Mozyr e forçou a passagem do Beresina, os alemães concentraram o grosso de suas forças ao sul de Zhlobin, no extremo norte da "Linha Patria". Foi nesta mesma região que os alemães esperavam que o Exercito Sovietico renovasse seus ataques. Entretanto, Rokossovsky, mediante uma dificil, porém brilhante manobra os desorientou por completo. Assestou seu golpe muito mais ao norte, exatamente onde os alemães não esperavam. Embora tal manobra implicasse na travessia no alto Dnieper, os resultados não se fizeram esperar e o fruto aparentemente paradoxal foi a captura de Rogachev antes da de Zhlobin.

Entre Vitebsk e Zhlobin, as forças teutonicas acham-se, por assim dizer, em situação precaria. Zhlobin ficou encravada dentro do saliente sovietico, enquanto que Vitebsk está cercada. A qualquer momento poderão ser anunciados acontecimentos de transcendental importancia neste setor.

Mogilev, quase equidistante dessas duas cidades, acha-se, igualmente, ameaçada de modo direto.

No norte, o avanço do Exercito Sovietico sobre Pskov ganha terreno, tendo as forças russas capturado Porkhov, a ultima cidade antes de Pskov. Assim, a acometida sovietica contra a porta de entrada do Baltico progride satisfatoriamente.

Tres formações que avançam diretamente sobre esta fortaleza-chave progrediram mais de 55 quilometros e se encontram a pouco mais de 35 quilometros daquela cidade.

Entretanto, as tropas do II Grupo de Exercito da Frente do Baltico, depois de avançarem 80 quilometros em menos de 4 dias e depois de limpar a ferrovia Dno-Novosolkoniki, executam um movimento para flanquear Pskov pelo sul.

Uma coluna, depois de avançar 30 quilometros para o oeste, procedente de Dno, tomou Porkhov de assalto.

Outras formações sovieticas, que marcharam através o estreito canal que une o lago Peipus com o de Pskov, ameaçam a retaguarda a guarnição de Pskov e de cortar as comunicações entre os Estados balticos e a Alemanha.

O conjunto das operações efetuadas nesta frente de Pskov até Novosokoniki, está sincronizado com a nova ofensiva lançada contra a linha alemã na Russia Branca.

Nos arredores de Pskov — pequena parte da provincia de Leningrado, ainda em mãos alemãs — os guerrilheiros estão numa atividade febril, tendo recebido há pouco a visita dos representantes da Liga dos Jovens Comunistas, que aterrissaram num aeródromo em poder das forças guerrilheiras. Nesta zona, estão sendo limpas dezenas de localidades anteriormente em poder dos alemães. Os guerrilheiros assediaram os visitantes com perguntas sobre a vida em Moscou e Leningrado e mostraram grande desejo em conhecer os detalhes completos da Conferencia de Teerã, seus resultados e sua significação.

No Báltico, anuncia-se a renovação das atividades da avia-

(Conclu na 13ª pag.)

EM ANZIO — Tropas britanicas marcham através da cidade rumo ao "front", onde a luta recrudesce. Em baixo: reforços ingleses, com excelente moral, chegam á cabeça de praia. (Fotos B N S especiais para o DIARIO CARIOCA).

SEGUNDO INFORMAÇÕES DE FONTE NEUTRA

# A Finlandia Notificou Oficialmente ao Reich Que Abandonará a Guerra

### O GOVERNO FINLANDÊS CONVIDADO A ENVIAR UMA DELEGAÇÃO DE PAZ A MOSCOU — CEM AVIÕES RUSSOS SOBRE HELSINKI

AS DEMARCHES

LONDRES, 26 (U. P.) — Comunicam de fonte neutra que a Finlandia notificou Berlim, de forma oficial, que deseja abandonar a guerra, e se acrescenta que está realizando negociações com a Alemanha para concretizar sua decisão. Afirma-se que a União Soviética convidou a Finlandia a enviar uma delegação de paz a Moscou. Os informantes expressam que o principal problema para os finlandeses consiste em impedir que os nazistas "façam que se altere o atual estado de coisas", durante as negociações.

O governo de Helsinki manifestou ao de Berlim que porá fim á guerra no que respeita á Finlandia, se as condições sovieticas forem aceitaveis; porem não se fez saber nem sequer a largos traços quais são aquelas condições. Opina-se em fontes neutras que no momento as possibilidades de vir á Finlandia a abandonar a guerra são de tres contra duas.

Acredita-se que certo nucleo anti-sovietico do Exercito poderia "criar dificuldades", se o Governo aceitar as condições do armisticio.

Influirá decisivamente a atitude do marechal Mannerheim. Sobre o assunto se diz: — "Se for declarado aos militares que o país abandonará a guerra, eles seguramente o aceitarão sem provocar dis

(Conclu na 13ª pag.)

## Reassumiu o Diretor de Saude

O general dr. Souza Ferreira, por ter regressado de Rezende, onde foi a serviço, reassumiu na manhã de ontem o seu cargo de diretor de Saude do Exercito, sendo, por esse motivo, dispensado de responder pelo respectivo expediente o ten. cel. dr. Benjamin Gonçalves, que voltou ás suas funções de chefe do gabinete.

## Adeantada a Redação do Codigo Rural

O sr. Luciano Pereira da Silva, consultor juridico do Ministerio da Agricultura e presidente da Comissão do Código Rural, submeteu aos demais membros dessa comissão, para exame definitivo, a redação do futuro estatuto, com as modificações decorrentes das sugestões apresentadas ao ante-projeto há tempos publicado. O novo trabalho abrange cincoenta páginas datilografadas, com cinco titulos, a saber: 1º — Disposições comuns a todas as atividades rurais, compreendendo quatorze capitulos, dos quais alguns novos; 2º — Disposições relativas ás atividades da lavoura, contendo quatro capitulos; 3º — Disposições relativas aos estabelecimentos em que se extraem produtos de origem vegetal, num capitulo unico; 4º — Disposições relativas ás atividades da pecuaria, compreendendo quinze capitulos; 5º — Disposições relativas ás atividades da industria rural, num só capitulo. O Código Rural insere, ainda, disposições preliminares e finais.

Em virtude do intenso trabalho e interesse da comissão presidida pelo sr. Luciano Pereira da Silva, dentro de mais algum temp possuirá o Brasil o seu Código Rural, baseado no estudo dos técnicos e sugestões de todos os interessados que se quiseram manifestar.

Com mensalidades de 5$ e 10$ apenas V. S. poderá solucionar esse grande problema de sua vida
ALIANÇA DO LAR
Av. Rio Branco, 91-5º andar
Tel 23-2555

## Rajadas de Neve Na Espanha

INTERROMPIDAS AS COMUNICAÇÕES NA REGIÃO CATALÃ

MADRI, 26 (I. N. S.) — A região de Barcelona está assolada por uma violenta enchente causada pela maior precipitação pluvial que se verificou nos ultimos 44 anos, acompanhada de violentas rajadas de neve.

Em Vila Cabella foi rompida uma represa tendo ficado interrompidas as comunicações.

AS COMUNICAÇÕES PREJUDICADAS

MADRI, 26 (U. P.) — Os termometros, nesta capital, assinalaram ontem 7 graus abaixo de zero. Hoje, caiu uma nevasca.

A onda de frio, as chuvas e a neve estão prejudicando terrivelmente as comunicações. Na região catalã estão interrompidas as comunicações telegraficas, telefonicas e ferroviarias.

## O Serviço Militar Norte Americano

ORDENADA PELO PRESIDENTE ROOSEVELT UMA REVISÃO EM TODOS OS CASOS DE ISENÇÃO

WASHINGTON, 26 (R.) — O presidente Roosevelt ordenou uma revisão de todos os casos de isenção do serviço militar, pois o potencial humano do exército ficou afetado pela liberalidade nas exclusões.

O presidente afirmou que as forças armadas norte-americanas estão precisando de, aproximadamente, 200 000 homens.

O primeiro magistrado norte-americano acrescentou: "As cruciais campanhas deste ano determinarão a duração da guerra e o numero de homens e quantidade de material. Estamos bem providos de alimentos e munições, mas sua produção diminuiu nosso potencial humano no exército.

E' tempo de fazermos um novo balanço. O numero de homens atualmente destinado ao exercito não pode ser novamente reduzido e existe um perigo muito real de fracasso ao fornecer oportunamente os substitutos requeridos devidamente treinados.

"A situação atual é tão grave, que estimo ter chegado o momento de rever todas as isenções concedidas com a finalidade de encontrar rapidamente o pessoal necessitado pelas forças armadas".

Na sua declaração, o presidente Roosevelt revelou que quase cinco milhões de homens foram isentos do serviço militar por motivos profissionais. As isenções em favor da industria incluem mais de um milhão de homens casados sem filhos dos quais 380 000 são de menos de 26 anos de idade. De quase um milhão de homens isentos do serviço militar em favor da agricultura, mais de 550 000 são casados sem filhos de menos de 26 anos".

EISENHOWER DECLARA:

# As Tropas Preparadas Para Abrir a 2.ª Frente

## O Comandante Em Chefe da Invasão Dá Por Terminadas as Inspecções

DE UM PONTO NA INGLATERRA, 26 (INS) — O general Eisenhower, que terminou hoje a série de inspeções realizadas ás forças de invasão concentradas na Inglaterra, disse que durante a série de visitas realizadas ele e seus companheiros de Estado Maior percorreram centenas de quilometros e observaram que as tropas para a abertura da segunda frente se encontram absolutamente preparadas para lançar-se contra a Fortaleza Européia.

NÃO E INEXPUGNAVEL

**NOTA da "A. P." — Este despacho foi escrito pelo antigo chefe do Bureau da "Associated Press" em Vichy, na vespera de sua partida de Biarritz, com outros norte-americanos repatriados, a serem permutados por cidadãos alemães em Lisboa.**

BIARRITZ, 24 (Por Taylor Henry da Associated Press) — A tão proclamada "Muralha do Atlantico", destinada a proteger a Europa contra a invasão aliada, não é inexpugnavel, e os proprios alemães reconhecem que é possivel o desembarque e a fixação de forças invasoras no "front" ocidental.

Depois de um ano de longos preparativos e de intensa propaganda para convencer o povo alemão de que equivalerá a um suicidio qualquer tentativa anglo-americana de desembarque na Europa, os nazistas mudaram subitamente de tatica, no começo deste ano, começando a admitir abertamente, ou mediante concessões tacitas, que as defesas costeiras não são tão fortes como se pensava e que estão sendo intensificados os trabalhos para reforçá-las.

A primeira manifestação nesse sentido veio do proprio jornal "Das Reich", oficialmente controlado pelo dr. Joseph Goebbels, o qual disse para todo o povo alemão que o desembarque aliado será apenas "o preludio de uma batalha e não constituirá, por si só, uma ação decisiva".

O CONFISCO DE TODOS OS RADIOS

NOVA YORK, 26 (A. P.) — O radio de Brazzaville anuncia que as autoridades de ocupação alemãs, preparando-se para os desembarques aliados no oeste da Europa, planejam o confisco de todos os aparelhos de radio, transmissores e receptores, da policia francesa e do funcionalismo das prefeituras.

Pela Terceira Vez

## CAMBRIDGE DERROTOU NOVAMENTE OXFORD

POR TRÊS QUANTOS DE BARCO A VITORIA NA CLASSICA CORRIDA ANUAL

CAMBRIDGE, 26 (A. P.) — Pela terceira vez, em tempo de guerra, Cambridge derrotou Oxford, hoje, por três quartos de barco, na classica corrida anual de milha e meia, tendo sido de 8 minutos e seis segundos o tempo do vencedor.

A guarnição de Cambridge, que correu em barco emprestado por Oxford, tomou a deanteira na primeira meia-milha e não mais a perdeu.

O fato da corrida ter sido levada a efeito no rio Ouse, que é pouco acessivel, fez com que fosse reduzido o numero de espectadores ao contrario do que acontecia quando, em tempos de paz, essa prova classica do remo britanico era disputada no Tamisa.

Os treinadores das duas guarnições e o juiz da regata acompanharam seu desenrolar a cavalo pelas margens do Ouse, enquanto alguns universitarios, "torcedores" das duas Universidades, faziam o mesmo em bicicletas.

## A Represalia dos "Excluidos"

LISBOA, 26 (A. P.) — Os artistas cujas obras foram rejeitadas pelo ultimo Salão da Sociedade de Belas Artes inauguraram a sua propria exposição, que chamaram "dos excluidos".

## A Republica de San Marino Em Poder dos Patriotas Italianos

LUGANO, 26 (R.) — A pequena republica independente de San Marino está inteiramente em poder das forças patriotas italianas, segundo informações procedentes da Italia e reproduzidas pelo jornal "Libera Stanpa".

Situada a cerca de 16 quilometros do litoral do Adriatico e a cerca de 270 quilometros ao norte de Roma, a republica de San Marino, que pretende ser a mais antiga existente no mundo, tem uma linha fronteiriça de menos de 40 quilometros. Sua população era de 14.545 habitantes, antes da guerra. Uma estrada de ferro eletrica liga San Marino a Rimini, no litoral.

O CAFE' estimula o sistema nervoso e as atividades intelectuais. Para qualquer esforço mental nada ha melhor que uma chicara do

BOM CAFE'

Bom no nome, melhor na qualidade, otimo no sabor e aroma

Casas do Bom Café S/A — Casa do Meyer

RUA ARQUIAS CORDEIRO, 320 — TEL 29-2342

(Em frente á estação do Meyer)

# As Eleições Presidenciais Nos Estados Unidos

## O EFEITO DAS ULTIMAS VOTAÇÕES NO CONGRESSO NO PLEITO DE NOVEMBRO

WASHINGTON, 26 (Por Lyle C. Willson, da United Press) — Se as eleições presidenciais de 1944, nos Estados Unidos, se fizerem com um programa constituido por assuntos como os que foram considerados ontem pela Camara dos Representantes e pelo Senado, por motivo do veto da lei de impostos, é possivel que o presidente Roosevelt corra o perigo de ser amplamente derrotado pelo candidato da oposição. Inspiraram as atitudes adotadas por ambas as casas do Congresso, desde a mera simpatia pelo senador Barkley, que durante algum tempo tambem pertencera á Camara dos Representantes, até o fato incontestavel de que o Congresso está cansado de considerar problemas financeiros, preferindo ocupar-se de outros assuntos. Existem, alem disso, outros fatores em geral e muito pouca inclinação para continuar tratando de impostos durante este periodo legislativo, no proprio ano das eleições.

Roosevelt

Provavelmente, o fator preponderante é o ressentimento de todo o Congresso pela maneira inconveniente e pouco amistosa com que o presidente trata ambas as Camaras e seus delegados. A situação surgida pela renuncia do senador Barkley colocou o Congresso em uma posição em que muitos de seus membros julgam necessario opôr-se ao presidente Roosevelt para conservar sua propria dignidade.

A votação da Camara dos Representantes, que repeliu o véto foi feita contra um total de 95 deputados, que apoiaram a medida do presidente. Esses deputados são 89 democratas, 3 republicanos, 2 progressistas e um trabalhista, que pertencem a vinte e três Estados da União. Opuseram-se abertamente ao presidente Roosevelt 299 deputados. O presidente perdeu até em um dos 23 Estados, cujos representantes o apoiaram. Trata-se do Estado de Washington, que tem seis representantes na Camara e dos quais apenas três votaram afirmativamente.

O que demonstra a atual situação é que o Partido Democráta não sustenta uma unidade de criterio em assuntos tão fundamentais como os impostos e as relações gerais entre os poderes Executivo e Legislativo.

Se a campanha de propaganda do partido de oposição esgrimir esse argumento favorito, a votação da Camara dos Representantes no assunto do veto, pode orientar sem lugar a duvidas sobre qual será a lugar mais fertil para semear suas idéias.

O presidente Roosevelt neste assunto dos impostos não obteve mais que três votos na Camara dos Representantes de toda a região do sul: um voto de um representante do Texas, outro da Georgia e outro da Virginia. O sul é onde a politica interna do Governo goza de menos simpatias; porem seus adversarios não pensaram ainda em um meio para aproveitar devidamente essa circunstancia.

Berlim Anuncia

## EVACUADA CASTEL GANDOLFO

LONDRES, 26 — (A. P.) — A radio emissora de Berlim anunciou que todas as pessoas que se encontravam na residencia de verão do Papa, em Castel Gandolfo, quer como residentes quer como refugiados foram evacuadas, e que os moveis e preciosidades já foram transferidos para lugar seguro.

## Tem Novo Diretor a Fabrica de Juiz de Fora

NOMEADO O TENENTE-CORONEL OTAVIO DA LUZ PINTO

Causou a melhor impressão nos circulos militares a noticia da nomeação do tenente-coronel Octavio da Luz Pinto para diretor da Fabrica de Juiz de Fora.

O acerto dessa escolha é tido como mais uma prova do quanto o general Fiuza de Castro, chefe do Departamento do Material Belico, conhece o merito e a competencia dos nossos tecnicos militares.

De fato o tte.-cel. Otavio da Luz Pinto é um dos oficiais superiores do Exercito que tem uma fé de oficio realmente brilhante, cheia de relevantes serviços prestados na tropa e nas diversas comissões tecnicas em que tem servido.

Espirito adiantado e ativo, verdadeiro pai dos seus soldados e operarios com a sua direção a Fabrica de Juiz de Fora vai ter com certeza sua produção aumentada e a sua organização remodelada, em beneficio do Exercito, nesta hora em que o Brasil cogita de enviar um corpo expedicionario para combater ao lado dos nossos aliados.

O tte.-coronel Otavio da Luz Pinto partirá no dia 1.º de março para Juiz de Fóra, afim de assumir o seu novo posto.

Os seus antigos companheiros do Arsenal de Guerra, de que era o diretor tecnico, ofereceram-lhe um grande almoço de homenagem e despedida.

## Em Contacto Com o Marechal Tito Um Filho de Churchill

LANÇADO EM PARAQUEDAS O TENENTE CORONEL DEAKIN

LONDRES, 26 (R.) — O capitão Randolph Churchill, filho do primeiro ministro britanico, chegou, há poucas semanas, á Iugoslavia, onde o capitão Churchill tem mantido contacto com o marechal Tito, comandante das forças de guerrilheiros.

RANDOLPH CHURCHILL

O capitão chegou á Iugoslavia justamente pouco depois da entrada do ano novo. Acredita-se que este tenha sido lançado em paraquedas na mesma forma que o ten. cel. Deakin, cuja presença na Iugoslavia foi revelada no discurso pronunciado na Camara dos Comuns pelo primeiro ministro.

O capitão Churchill que conta 32 anos de idade, esteve com o seu pai na conferencia de Teerã. Originalmente ele dirigiu-se ao Oriente Médio em 1941, com uma unidade de comandos.

O coronel Deakin, que em tempo de paz, exercia o cargo de tutor da Universidade de Oxford, foi lançado de paraquedas na Iugoslavia, onde permaneceu, por espaço de oito meses, no Quartel General do marechal Tito, antes de regressar ao Cairo.

No outono passado, uma numerosa missão foi enviada áquele país sob o comando do general de brigada Fitzroy Maclean. Este tambem regressou ao Cairo para prestar informações ao sr. Churchill achando-se agora, novamente, na Iugoslavia, onde presumivelmente lançou-se em paraquedas pela segunda vez.

Referindo-se á Iugoslavia, no seu discurso de quinta-feira pronunciado na Camara dos Comuns, o primeiro ministro, sr. Churchill disse: "Por muito tempo já eu olhava, com particular interesse, os movimentos do marechal Tito e tentei e estou ainda tentando, por todos os meios possiveis, auxiliá-lo naquilo que puder".

## Chegou a Colombia o Embaixador Venezuelano

BOGOTA', 26 (U. P.) — Chegou hoje a esta capital, por via aérea, o embaixador venezuelano Carnevali, sendo recebido no aerodromo de Techo por altos funcionarios da chancelaria e pessoal da embaixada.

## Colhida por auto no dia 22 faleceu ontem no H. P. S.

Dolores de Oliveira, de 13 anos, solteira, moradora á rua Sá Viana n. 20 casa 3, fraturou o cranio em consequencia de ter sido atropelada por um auto, no dia 22, na rua José Vicente, esquina de Visconde de São Vicente.

Depois de medicada pela Assistencia, a vitima foi internada no Hospital de Pronto Socorro, vindo ontem á noite a falecer.

Seu corpo foi removido para o necroterio.

## Aumenta o Poder Naval Norte-Americano

LANÇADO AO MAR O PORTA-AVIÕES "BENNINGTON"

NOVA YORK, 26 (R.) — O porta-aviões norte-americano "Bennington" foi lançado ao mar hoje nos estaleiros da Marinha, nesta cidade. A nova unidade naval é a décima primeira da classe do "Essex" a ser lançada desde a entrada dos Estados Unidos na guerra. A quilha do "Bennington" foi batida em 13 de dezembro de 1942.

AO FIM DA 1.ª SEMANA

# *A MAIOR DAS OFENSIVAS Aereas de Toda Historia*

## Ingleses e Americanos Devastam os Centros Vitais da Europa Nazista — Augsburgo, Base da Industria Aeronautica, e Turth Foram os Pontos Visados de Preferencia

LONDRES, 26 (U. P.) — As Reais Forças Aéreas Britanicas completaram a primeira semana da ofensiva aérea mais intensa que regista a Historia, com outras duas devastadoras ações contra o centro produtor de aviões "Messerschmitt" — Augsburgo, localidade que havia sentido os efeitos demolidores do assalto realizado 12 horas antes.

Os bombardeiros pesados dos Estados Unidos, operando em massa, despejaram uma carga que é calculada entre 1.700 e 2 mil toneladas de potentes explosivos e projeteis incendiarios contra aquele objetivo. O total de bombas lançadas sobre o alvo atinge o numero de 17 mil toneladas. Foram despejadas durante ataques diurnos e noturnos em sete dias de ofensiva anglo-norte-americana, destinada a anular a industria aeronautica da Alemanha.

As informações emanadas de fontes do "eixo" dizem que os bombardeiros das Reais Forças Aéreas, com base na Italia tambem atacaram a Alemanha durante a noite, com o que o assalto partido de duas direções — da peninsula itálica e das Ilhas Britanicas foi efetuado pela segunda vez consecutiva.

Alem do ataque dos bombardeiros a Augsburgo, os aparelhos "Mosquito" operaram contra outros objetivos, na região sudeste da Alemanha, bem como na França, Holanda e Bélgica. O Ministerio do Ar informou que no cumprimento dessas amplas operações foram perdidas 24 máquinas.

PESADOS DANOS CONTRA FURTH

LONDRES, 26 (Reuters) — Pesados danos foram infligidos á fábricas de aviões alemães em Regensburg, Augsburg e Furth e á fábrica de mancais e rolamentos, situada em Stuttgart, pelo ultimo ataque coordenado, das 8.ª e 15.ª forças aéreas americanas, na sexta-feira ultima.

As fotografias tiradas durante e depois do bombardeio mostram que, pelo menos, 75 aviões fascistas, ficaram danificados no solo.

As importantes instalações de Augsburg foram danificadas por impactos diretos.

Depois do bombardeio, os objetivos ficaram invisiveis pelo espesso lençol de fumaça, que os obstruiu. Vinte e seis aeroplanos foram danificados no solo, em Stuttgart. Muitos edificios de grandes proporções sofreram danificações e um deles ficiu parcialmente destruido.

Todos os edificios destinados aos componentes dos aviões Messerschmitts 109 e oficinas de montagem em Prufening, nos suburbios de Regensgrug, foram danificados e numerosos aparelhos destruidos por impac dirtos e pelos incendios. Três, ou mesmo quatro oficinas de montagem, hangares e outra oficina de montagem de Messerschmitts em Regensburg sofreram tambem impactos diretos.

O ataque contra Furth, onde se presume que eram fabricados os componentes e a montagem final dos Messerschmitts, resultou em danos, pelo menos, contra metade das instalações, inclusive o edificio maior da fábrica.

O TEMPO PREJUDICOU

NAPOLES, 26 (U. P.) — Devido ao mau tempo reinante, os bombardeiros pesados das forças aereas aliadas do Mediterraneo deixaram as fabricas de aviões do sul da Alemanha descansar, após quatro dias de continuos bombardeios em combinação com as forças aereas com base na Grã-Bretanha.

Detalhes chegados, sobre as operações aereas dirigidas contra as principais bases inimigas para sustar a invasão e centros de produção de aviões da Alemanha, durante o dia de ontem, revelam que os danos sofridos por aquelas instalações são tremendos.

Conforme manifestaram tripulantes que participaram no ataque contra Regensburg, mais de duzentos caças inimigos lançaram-se sobre os bombardeiros pesados norte-americanos quando estes se aproximavam de seu objetivo e os perseguiram depois de descarregar suas bombas, de forma que os combates aereos duraram mais de uma hora.

Apesar disso foram obtidos excelentes resultados no bombardeio da importante fabrica de aviões de Pruffning, em Regensburg, a qual produzia mensalmente entre 200 e 250 "Messerschmitt".

A batalha foi encarniçadissima, sendo atacados os bombardeiros por não menos de cinco tipos diferentes de caças alemães dos mais varios tipos, desde o conhecido "Messerschmitt 109" até os modernissimos "Focke Wulf-190" e "Junkers". Os aparelhos norte-americanos receberam uma verdadeira chuva de projeteis, foguetes e bombas, mas souberam fazer bom uso de seus canhões e metralhadoras.

Nos furiosos combates aereos foram derrubados 93 caças alemães. Destes 60 foram derrubados pelos artilheiros das "Fortalezas Voadoras", 32 pelos artilheiros dos "Liberator" e 1 pelos caças de escolta.

As perdas sofridas pela 15.ª força aerea norte-americana foram de 39 bombardeiros e cinco caças, cifras essas que marcam o maior total de perdas no Mediterraneo.

Além desse devastador ataque contra Regensburg, ainda na sexta-feira, foram atacadas as cidades de Pola, Zara e os aerodromos de Graz e Thalersof, ao sul da Austria, bem como o entroncamento ferroviario de Zell Am See, situado 56 quilometros ao sudeste de Salzburgo.

BERLIM ANUNCIA OUTRO ATAQUE A FRANKFORT

LONDRES, 26 (U. P.) — A Radio Berlim anunciou que Frankfort foi bombardeada, porém a versão não poude ser confirmada em nenhuma fonte aliada. Sem embargo, considera-se possivel o fato, pois essa cidade é centro de produção aeronautica do Reich e a breve informação do Ministerio do Ar da Grã-Bretanha diz que Augsburg foi o principal objetivo dos aparelhos noturnos que o localizaram sem dificuldade e atacaram as instalações de montagem dos "Messerschmitt", pois o objetivo estava intensamente iluminado pelo resplendor dos grandes incendios provocados pelo ataque diurno das maquinas norte-americanas.

Um dos cinco ataques empreendidos durante a semana, nos quais intervieram provavelmente mais de duas mil "fortalezas voadoras", "Liberators" e maquinas de escolta, procedentes de bases no Reino Unido e na Italia, foi o ataque diurno de ontem contra Rosenburg, outro centro de construção de caças "Messerschmitt". A 15ª força aerea destacou para o ataque a esse objetivo a maior força de bombardeiros pesados que até agora atacou um só ponto.

No transcurso dos violentissimos combates aereos que motivou a perda de 93 dos caças brivou a perda de 93 dos caças germanicos, os caças com base nas Ilhas Britanicas deram conta de outros 26 aparelhos nazistas, com o que o total de maquinas nazistas destruidas atinge quando menos a 120 unidades.

AS OPERAÇÕES NA IUGOSLAVIA

# Soldados de Tito Capturaram as Grandes Ilhas Rab e Pag na Costa da Dalmacia

## UMA BRIGADA ITALIANA LUTA AO LADO DOS "PARTISANS"

CAIRO, 26 (R.) — E' o seguinte o texto do comunicado do Q. G. do Exercito Iugoslavo de Libertação Nacional, citado pela Radio "Iugoslavia Livre".

Tito

"Patriotas iugoslavos capturaram as grandes Ilhas Rab e Pag, ao largo da costa dalmata, entre Fiume e Zara. Unidades italianas da brigada "Triestano di Arsoldo", lutando ao lado dos "partisans", atacaram o aerodromo de Corizia, destruindo 5 bombardeiros alemães. Corizia está situada na Italia Setentrional, 25 milhas ao norte de Trieste.

"Unidades slovenias destruiram um trem blindado e um outro de abastecimento nas proximidades de Rakak, (fronteira italiana) na linha de Ljubljana a Trieste. Outras unidades slovenias aniquilaram um poderoso destacamento motorizado alemão no dia 21 de fevereiro. Na costa croata, continuam a ser bem sucedidas as operações começadas pelas forças patriotas.

"A cidade de Novo Selo que estava sendo tenazmente defendida pelas forças alemãs e "chetniks" de Mikhailovitch foi ocupada. Copioso material bélico foi apreendido. Proximo de Bibac — meio caminho entre Zagreb e a costa dalmata — duas colunas inimigas foram destruidas.

"As tentativas inimigas de ameaçar Bonki Vakuf foram frustradas.

"Unidades da 13ª Brigada destruiram a linha ferroviaria nas proximidades de Omarenka. Na Bosnia Ocidental, o inimigo tentou avançar para as regiões já libertadas, sendo, entretanto frustradas suas intenções. Unidades da 8ª Brigada repeliram as forças inimigas que tentaram avançar de Prijador para Sanki Cerca de 100 inimigos foram mortos, contando-se entre eles alguns "chetniks" e "ustachis".

Diario Carioca

EXPEDIENTE:

Diretoria:

Horacio de Carvalho Junior
Diretor-Presidente

Danton Jobim
Diretor-Secretario

Henrique de Moura Liberal
Diretor-Gerente

Telefones:
Direção: 22-3023 — Chefe da Redação e Secretaria: 42-5571 — Redação: 22-1559 — Administração e Gerencia: 22-3035 — Publicidade: 22-3018 — Oficinas: 22-0824 — Gravuras: 22-1785

ASSINATURAS:

Para o Brasil:
Ano .. .. .. .. .. Cr$ 90,00
Semestre .. .. .. Cr$ 50,00
Para o Exterior:
Ano .. .. .. .. .. Cr$ 200,00
Semestre .. .. .. Cr$ 120,00

VENDAS AVULSAS:
EM TODO O BRASIL
CR$ 0,40

São cobradores autorizados os srs. J. T. de Carvalho e Antonio Ferreira da Rocha

Percorre o interior do país a serviço desta folha o sr. Romualdo Perrota, nosso inspetor

REPRESENTANTES:
Minas Gerais-Belo Horizonte: Osvaldo N. Massote

Sucursal em São Paulo: Mario Cordeiro — Rua Xavier de Toledo, 84 1.º andar, sala 3 — Telefone: 4-6890

Pernambuco — Recife: Rui Duarte

Baía — Salvador: Virgilio D Borba Junior

Publicidade: 22 - 3018

PRAÇA TIRADENTES, 77

## A Atitude da Espanha

LONDRES, 26 (INS) — O comandante Locker Lampson representante Conservador de Handsworth, na Camara dos Comuns, interpelou ontem o sr. Anthony Eden, indagando se "o governo de Sua Majestade conta romper relações com a Espanha caso os navios italianos que se encontram em portos espanhóis não sejam liberados".

ESPANHA E EE. UU. TERIAM CHEGADO A UM ACORDO

WASHINGTON, 26 (U. P.) — Nos circulos bem informados desta capital sabe-se que a Espanha e os Estados Unidos chegaram ou estão a ponto de chegar a um acordo sobre todos os pontos que ocasionaram a suspensão do envio de petroleo, salvo o que se refere aos envios de "Volframio" espanhol para o Reich.

Segundo se afirma os dois governo estão estudando a formula pela qual a Espanha se dispõe a aceitar no sentido de que os aliados controlem os envios de "Volframio".

## O comandante da 1ª R. M. visitou o Asilo de Invalidos da Patria

O general Valentim Benicio da Silva, comandante da 1ª Região Militar e 1ª Divisão de Infantaria, acompanhado da oficialidade componente de seu Estado Maior, acaba de fazer uma demorada visita ao Asilo de Invalidos da Patria, situado na ilha Bom Jesus. Recebido pelo respectivo diretor, coronel Oscar Mascarenhas, o visitante depois de percorrer todas as suas dependencias e procurar informes sobre o tratamento dispensado aos nossos antigos soldados e as ocupações a que os mesmos vêm se dedicando desde os seus ingressos no mesmo Estabelecimento, manifestou a boa impressão que recebeu por tudo que viu e observou. Depois de tomar parte no almoço que lhe foi oferecido e a sua comitiva, o general Benicio retirou-se em lancha especial dirigida pelo proprio comandante daquele tradicional Estabelecimento.

## Convite para as solenidades comemorativas da Batalha dos Guararapes

O ministro da Guerra, em data de ontem convidou os generais comandantes de corpos e chefes de repartições, bem como uma representação do Colegio Militar e Escola Militar, para assistirem ás comemorações relativas á Batalha dos Guararapes que se realizarão no Palacio Tiradentes, na proxima 3ª feira dia 29 ás 17 horas. Uniforme: 4º tipo A desarmado (tunica branca e calça cinza).

## Prefeitura do Distrito Federal

OPERARIOS E AUXILIARES

A Prefeitura do Distrito Federal está aceitando inscrições para pessoal operario e auxiliar. Informações no Departamento de Organização — Avenida Graça Aranha, 416-6.º andar, diariamente de 11,30 ás 15 horas.

# O Plano de Matriculas Para 1944

## FOI APROVADO PELO PREFEITO

O prefeito Henrique Dodsworth aprovou o plano de matricula das escolas primarias e dos jardins de infancia apresentados pelo coronel Jonas Correia, Secretario Geral de Educação e Cultura e elaborados pelo Departamento de Educação Primaria para o ano letivo a se iniciar em breve.

A capacidade do sistema escolar está registada no referido plano como sendo de 147.202 alunos, havendo para os novos colegiais 34.233 vagas, si regressarem aos estabelecimentos de ensino 106.765 crianças que já as frequentaram no ano passado afim de prosseguirem nos estudos. Pelos dados constantes do trabalho elaborado funcionarão 242 estabelecimentos de ensino do Departamento de Educação Primaria, sendo dois jardins da infancia, 18 escolas com turmas de 1.ª a 3.ª series, 204 com ensino de 1.ª a 5.ª serie e 18 com alunos desde o jardim de infancia até a 5.ª serie.

O numero total de turmas que devem ser organizadas será o de 3.841, distribuidas por 1.745 salas de aula. Vinte e quatro escolas funcionarão em um turno, 150 em dois turnos e 68 em tres turnos. No ano letivo a se iniciar, os estabelecimentos de ensino do Departamento de Educação Primaria estarão instalados em 123 proprios municipais, 104 em predios de aluguel, seis em proprios federais e 9 em edificios cedidos por particulares.

Dos 15 distritos educacionais o de maior capacidade em alunos é o 13.º com 18.278 lugares, havendo no mesmo 3.110 vagas para os novos colegiais.

O distrito em que haverá maior numero de vagas é o 6.º no qual poderão ser admitidos 3.434 candidatos. A organização do plano de matricula de 1944 para as escolas primarias baseou-se no exame objetivo das possibilidades educacionais do sistema escolar, tendo em vista a capacidade das salas de aula, a matricula e o aproveitamento do ano passado e as sugestões dos chefes de distrito educacionais.

Nele foram observadas as seguintes providencias: a) — evitar, tanto quanto possivel, o funcionamento das escolas em tres turnos e o regime de trabalho cumulativo para os professores;

b) — estabelecimento, para as turmas de 1.ª serie do maximo de trinta alunos;

c) — admissão á matricula de novos alunos apenas da 1.ª serie, só sendo permitido o ingresso de candidatos a outras series apenas para completar as turmas organizadas com a matricula confirmada.

No ano letivo de 1943 a capacidade do sistema escolar foi de 145.588 alunos, enquanto que para o periodo letivo a se iniciar essa capacidade foi ampliada para .... 147.200.

# Livros da Semana

*Os Thibault* — O celebre romance de Roger Martin du Gard, laureado do premio Nobel, aparece agora editado pela Livraria do Globo, Porto Alegre, em dois pesados volumes. O romance, que obedece a um plano vasto e cuidadosamente elaborado, retrata alguns tipos indeleveis, debatendo-se entre problemas que são da mais viva importancia para todos nós. Quando publicado em França, causou esta obra viva emoção manifestando-se a seu respeito quase todos os grandes vultos modernos da literatura francesa, inclusive André Gide, que na obra de Roger Martin du Gard reconhece uma das mais ambiciosas e bem realizadas tentativas do romance francês de nossos dias.

*Le Chemin de la Croix des Ames* — Mais um livro de Georges Bernanos editado no Brasil pela Atlantica Editora. Trata-se desta vez da reunião de artigos do grande romancista catolico publicados em jornais do Rio, e relatando seu itinerario politico nestes ultimos anos. Em cada um deles se reconhece a força, o pensamento e o singular estilo do grande mestre de "Sous le soleil de Satan", que é um dos maiores romancistas vivos e um autentico representante desse espirito francês que tão fundas raizes encontrou entre nós.

*Em busca do amor* — As memorias de George Sand, que Flaubert nas suas cartas chamava tão carinhosamente de "Mére Sand", são editadas agora pela Livraria José Olimpio. No seu artigo necrologico sobre a romancista de "Indiana", Dostoievski afirma que toda a obra de George Sand foi um constante testemunho do Cristo, e que isto é o essencial para um escritor que se preza. Pois bem, se nestas memorias nem sempre encontramos as pegadas de um espirito essencialmente cristão pelo menos reconhecemos facilmente muitos dos traços que levaram o genial romancista russo a identificar na escritora francesa um testemunho de Cristo. Não fosse isto, bastaria para forçar o interesse do publico o desfile constante de grandes personagens do seculo passado que atravessam estas paginas, todos retratados com fidelidade e em momentos dos mais curiosos e essenciais.

*A Familia Bronte* — Em tradução de Adonias Filho, acaba de aparecer o livro de Robert de Traz, que nos restitui com impressionante fidelidade os episodios essenciais desta familia de genio. Poucas vezes temos deparado com destinos tão singulares, tão marcadamente dramaticos e todos eles destinados a tão alta gloria postuma, como os desses filhos do humilde pastor do presbiterio de Haworth. Temos a impressão de estarmos diante de uma trama de romance russo, de tal maneira tudo aqui é denso e sufocante, um verdadeiro clima para a eclosão dessa obra prima que se chamou "O Morro dos Ventos Uivantes".

## Segundo Aniversario da Gestão do Ministro Apolonio Sales

Amanhã, dia 28, o ministro Apolonio Sales completará dois anos de administração á frente da pasta da Agricultura. Nesse dia, haverá missa ás 10 horas, na igreja do Mosteiro de São Bento. A's 16 horas, o titular da Agricultura dará, em seu gabinete, recepção aos funcionarios, devendo falar, nessa ocasião, o professor Mario de Oliveira, diretor geral do Departamento da Produção Animal.

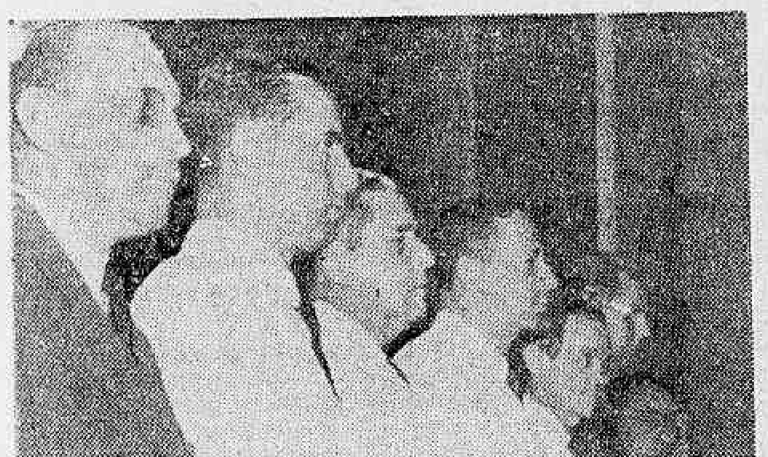

ENTREGA DE DIPLOMAS ÁS ALUNAS DO CURSO DE AUXILIARES DE ALIMENTAÇÃO DO SAPS — No auditorio da A.B.I. realizou-se ontem a cerimonia da entrega de diplomas ás alunas que concluiram o curso intensivo de Auxiliares de Alimentação, organizado pela Comissão Brasileiro-Americana de Produção de Generos Alimenticios com a colaboração do S.A.P.S. Cincoenta e duas alunas, a maioria procedente dos Estados, acompanharam o curso, que teve a duração de seis meses, obtendo da C.B.A. e do S.A.P.S. uma bolsa de estudos e assistencia escolar. Mais de 90% das diplomadas dessa turma já estão colocadas nos respectivos Estados, tendo para isso colaborado com a C.B.A. e o S.A.P.S., a L.B.A. e o S.E.S.P. A solenidade de ontem foi presidida pelo sr. Apolonio Sales ministro da Agricultura, estando presente o sr. Rodrigo Otavio Filho, representante do D. Darcy Vargas, presidente da L.B.A., sr. Oscar Guedes, presidente da C.B.A., Edson Cavalcanti, diretor do S.A.P.S., um representante do ministro do Trabalho e professores do curso. Discursaram, no ato, o presidente do S.A.P.S., o sr. Glauco Correia, diretor do Curso, a senhorinha Maria Helena Aleixo Sepulveda, oradora da turma, e a sra. Agnes June Leith, paraninfa. A gravura fixa um dos aspectos da cerimonia.

Cr$ 14.000,00

# A Criação do «Dia da Vitamina»

## Contribuição do Brasil — Folha de Milho e Alfafa — Escolha do Alimento — Interessante Entrevista do Sr. Fonseca Ribeiro

S. PAULO, 26 (A. N.) — Nestes ultimos dez anos os progressos realizados no terreno das vitaminas puderam desfazer uma grande parte dos misterios que as envolviam aos olhos do povo e essa preciosa descoberta, que tem sido objeto de largos estudos e observações, veio, de um modo geral, contribuir para a melhor alimentação do homem. Sua descoberta, no principio deste seculo, revolucionou o mundo terapeutico. Entrevistas em pequenas observações e consequentes pesquisas, tres tipos diferentes vieram á luz e deram margem a que se processassem numeros estudos sobre as suas funções no organismo. Verificou-se, então, que tinham as vitaminas enorme importancia na continuidade da vida. Aos tres primeiros tipos, denominados anti-raquitica, anti-beribérica e anti-escorbutica, foram se juntando outras vitaminas e hoje o seu numero vai além de quarenta. Dessa forma, alargam-se os estudos e descobrem-se varias outras vitaminas essenciais á vida do homem.

CONCEITO DAS VITAMINAS

Iniciando a sua entrevista, o prof. Fonseca Ribeiro esclarece-nos:

— Poucos assuntos têm despertado mais amplo interesse, inclusive por parte do leigo, que o das vitaminas. Leigos ou profissionais encaram essa questão com excepcional simpatia e, se para estes já são bem conhecidas as bases do problema, para aqueles a verdade ainda se encontra mais ou menos encoberta por um manto de misterio e de fantasia. O grande grupo das substancias chamadas vitaminas ou alimentos reguladores compõe-se, hoje, de dois subgrupos: o primeiro é representado pelas vitaminas propriamente ditas e do segundo os componentes receberam a denominação de vitagenios. Os vitagenios diferem das vitaminas em que, agindo embora como estas, podem, entretanto, significar para o organismo animal uma fonte de energia ou de materia plastica.

A CONTRIBUIÇÃO BRASILEIRA AO PROBLEMA DAS VITAMINAS

— "Muito já se fez entre nós —continua o nosso entrevistado — no sentido de se estudar os assuntos ligados ás questões dos fatores alimentares. Embora as condições de trabalho nos nossos laboratorios sejam de habito deficientes — sobretudo por falta de aparelhagem adequado — ainda assim, a contribuição brasileira ao estudo das vitaminas está longe de ser desprezada. Mormente na parte que diz respeito ás pesquisas das quantidades das diversas vitaminas nos alimentos nacionais, é grande o interesse dos trabalhos já realizados, com tendencia a orientar a melhor forma de corrigir os "deficits" alimentares. E' verdade que a maior parte desses trabalhos tem sido feita por pesquisadores isolados, que isoladamente publicam os seus trabalhos, sendo por isso dificil ter-se uma visão de conjunto do que já foi realizado.

SUGESTÕES PARA A CAMPANHA NACIONAL DAS VITAMINAS

— Diga-se que nos parece muito proveitoso criar um "dia das vitaminas" em cada mês. Nesse dia, por intermedio da imprensa e do radio, divulgar-se-á o nome do melhor alimento a ser consumido na ocasião, considerando-se o alimento da época que, possuindo valores nutritivos satisfatorios, fossem, tambem, de preço mais baixo e por isso mais acessivel ao povo. Vejamos um exemplo — esclarece o professor Fonseca Ribeiro — durante os meses de maio, junho e julho, dever-se-ia aconselhar o consumo da laranja, mas, em dezembro e janeiro, embora essa fruta ainda exista no mercado seria aconselhavel o uso da manga, fruta destes meses e de grandes qualidades alimentares e de preço muito conveniente. Em outras épocas, seria muito aconselhavel, preferivelmente o uso do mamão.

VAMOS NOS ALIMENTAR DE FOLHA DE MILHO E ALFAFA

— Nós, brasileiros, temos a honra de produzir milho e alfafa em grande quantidade. A exemplo do que se está fazendo nos Estados Unidos da America do Norte, poderiamos, tambem aqui, industrializar as plantas da familia das gramineas, preparando farinhas com folhas de alfafa e de milho, trigo e centeio. Varios pesquisadores americanos afirmam que apenas um quilo da farinha dessas plantas, consumido durante um ano pelo organismo humano, da-lhes suficiente nutrição vitaminica, de certo teor, suficiente para lhe manter boa a saude em determinada época. Essa farinha é de agradabilissimo paladar e constitue um alimento de extraordinario valor.

O PROBLEMA BRASILEIRO

Finalizando a sua entrevista, disse-nos o professor Dorival Fonseca Ribeiro:

— A escolha do alimento, de maneira geral, depende muito das condições de vida de um povo e bem assim, do clima, como é o caso da vitamina D, ou fator anti-raquitico. O organismo humano pode sintetisar esta vitamina, desde que fique exposto, por algum tempo, aos raios solares. Em todo o territorio brasileiro a quantidade de sol que diariamente cada pessoa tem oportunidade de receber, é mais que suficiente para assegurar a formação da vitamina D. Nada justifica, por isso, o abuso tão frequente por parte dos médicos, sobretudo dos pediatras, no receitar preparados contendo vitamina D, que melhor, muito melhor, sem duvida, seriam substituidos por alguns minutos de exposição do paciente aos raios solares.

Na alimentação do nosso povo predominam sempre elementos como o feijão, o aroz e a farinha. Fossem estes alimentos substituidos, ao menos em parte, por hortaliças, frutas, ovos, leite e derivados destes e por certo seriam notaveis os beneficios que atingiriam a coletividade, melhorando o homem na sua saude, ampliando-se a sua capacidade de trabalho. Cuidar da melhoria do padrão alimentar do povo brasileiro será cuidar e de maneira eficiente, da melhoria da propria raça que surge.

O sr. Fonseca Ribeiro quando falava ao reporter

# Ordem do Dia

*Rubem Braga*

O presidente Ramirez, da Argentina, entregou os pontos ao general Farrel. Esse general se diz nacionalista; muita gente desconfia que seja "nazionalista", como os nossos plinios e barrosos. Ramirez assinou uma declaração dizendo (eu me guio pela tradução das agencias) que "fatigado por intensas tarefas do Governo que exigem que eu tome descanso, delego o mandato, que desempenho, ao vice-presidente, etc." Parece, portanto, que as tarefas do Governo é que exigiram que ele tomasse descanso. Pois descanse em paz. Um jornal levanta uma grave duvida: houve deposição, renuncia ou delegação de poderes? O fato é que o homem deu o fora, e no lugar ficou um outro que parece ser vinho da mesma pipa — talvez um pouco mais azedo.

O chanceler Aranha fala da possibilidade do Brasil reatar relações com a Russia. Os comediantes, que fizeram tão bom teatro no Municipal, vão a São Paulo. E Suzana foi-se embora. Já não falarei de seu valente irmão; apenas de Suzana, e é tanto! Ela foi-se embora; ao que o leitor dará de ombros, pois não a conhece. Faz mal. Entre crianças e adultos é a criatura mais graciosa do pais. Eu a ensinei a falar "paralelepipedo". Ela me contou a historia do Castelo que pegou fogo, São Francisco deu sinal, acudam acudam acudam a Bandeira Nacional. Passeamos de bicicleta. E' minha professora de inocencia (do Leblon) e tenho um medo secreto de sua malicia. Foi pelos ares para o belo pais das montanhas; anjos aeroviarios a levem e a tragam de volta. Na volta com certeza já terá esquecido a palavra "paralelepipedo". E terá feito bem: é uma felicidade esquecer a palavra "paralelepipedo". Afinal, eu sou um espirito de porco: ensinei Suzana a falar "paralelepipedo". Mas não importa: ela se esquecerá conversando com as andorinhas e as nuvens.

Trecho da tése apresentada pelo sr. J. Rodrigues Vale, delegado da Associação Comercial de Juiz de Fóra, professor catedratico da Faculdade de Ciencias Economicas do Rio de Janeiro, e docente da Faculdade Nacional de Direito da Universidade do Brasil, sob o titulo "Considerações contra a inflação monetaria", ao Primeiro Congresso Brasileiro de Economia: "Numerosos dispositivos legais, em vigor, em nosso pais, favorecem essa gente mais incapaz. Basta lembrar que se concede um premio um aumento de retribuição, aos mais incapazes, aos mais imprevidentes, aos que têm mais filhos".

# PANORAMA DA GUERRA NOS MARES

## Esperam-se Para Breve Novos Sucessos Russos de Consideravel Importancia Estrategica

### FORMIDAVEL O EXITO DA OFENSIVA SOVIETICA — A CRIMÉIA CAIRA POR SI — O MORAL DO POVO ALEMÃO NECESSITA SER QUEBRADO DE UMA VEZ — EM ANZIO E NETUNO A VITORIA AINDA NÃO FOI DECIDIDA — TOJO PERDE A POPULARIDADE NO JAPÃO — O SIGNIFICATIVO DOS ACONTECIMENTOS NA ARGENTINA

*Pelo comandante Renato de A. Guillobel*

(Observador Naval do DIARIO CARIOCA)

O excelente discurso pronunciado pelo Primeiro Ministro Churchill constitue um documento de extraordinaria importancia para as Nações Unidas, pelas revelações nele contidas. E' tambem a confirmação do acerto com que está sendo conduzida a campanha contra o Império alemão e seu associado nipônico. Notavel pela franqueza com que ali estão expostos todos os principais assuntos que no momento devem interessar aos povos civilizados, ele não revela qualquer otimismo exagerado mas sim a confiança absoluta na proxima vitoria para a qual todos os esforços devem convergir sem desfalecimentos, porque deles depende a maior ou menor duração da luta que está exhaurindo o mundo.

Revela-se assim Churchill, mais uma vez, o estadista modelar que sabe encarar com energia todas as situações dificeis, sem deixar-se empolgar pelos sucessos alcançados, mesmo quando eles representam um passo dilatado para o triunfo decisivo. Alegra-nos registar através das palavras do eminente homem de guerra a perfeita harmonia de vistas reinante entre os dirigentes das Nações Unidas, perfeitamente bem assessorados pelos chefes militares que sustentam em seus ombros a responsabilidade das operações militares, no momento decisivo para a vida das democracias.

A LUTA NA "CABEÇA DE PONTE" DE ANZIO E NEPTUNO

Durante a semana transata as forças aliadas que lutam na frente itlin, a etao lam na frente italiana, tiveram de suportar os duros contra-ataques dos exercitos do marechal Kesselring, constantemente reforçados por novos elementos que elevaram consideravelmente o total das tropas de que dispõe para conter a expansão da cabeça de ponte aliada na região de Anzio e Neptuno. O resultado dos esforços germanicos tem sido absolutamente nulo diante da resistencia oposta pelos anglo-americanos, mas o fato é que apesar da disponibilidade das vias maritimas de comunicações, o territorio da cabeça de ponte não tem sido aumentado, mantendo-se os aliados na defensiva, esperando, possivelmente, uma melhor oportunidade para com o apoio das forças aereas e navais estender o seu dominio em direção noroeste, ao longo da praia que conduz a Lido de Roma.

Muito embora não seja possivel criticar as operações aliadas neste setor, é evidente que o retardamento que estão sofrendo deriva diretamente de uma má avaliação da resistencia alemã, do que resultou a impossibilidade de alargar os territorios ocupados para além da zona onde se faz sentir a proteção da artilharia naval. O desejo alemão de lançar ao mar as tropas de Clark, não será, certamente, alcançado, mas se não forem realizadas operações complementares destinadas a contornar as dificuldades oferecidas pela luta frontal que se estabeleceu neste setor, a situação não poderá melhorar senão depois de uma luta de desgaste excessivamente longa.

NOS DEMAIS SETORES DA FRENTE ITALIANA

Enquanto a situação nos demais setores da frente italiana, nada ha de particular a registar, não se devendo esperar operações combinadas no litoral do Adriatico, o que seria otimo, porque, conforme as declarações de Churchill, é extremamente dificil conduzir conjuntamente operações deste genero nas duas frentes maritimas da peninsula.

ESPERA-SE PARA BREVE NOVA GIGANTESCA OFENSIVA RUSSA

Na frente de batalha russa, os acontecimentos precipitram-se com marcados sucessos para as tropas vermelhas que, em todos os setores, alcançaram exitos brilhantes e de profundas consequencias, podendo-se esperar, para muito breve, novos sucessos de consideravel importancia estrategica. No setor norte, a ocupação de Dno e de Vitebsk abriu o caminho para a invasão da Letonia e da Lituania, nas direções principais de Pskov, Polotsk e Minsk, importantes centros ferroviarios que controlam todo o movimento de tropas desta vasta região; mais ao sul, na parte propriamente central, a retomada da fonsiva no stor de Zhlobin, ao norte dos banhados do Pripet, reforçará o ataque a Minsk e facilitará o avanço na Polonia, rumo a Brest Litovsk e Pinsk. Mais ao sul, ainda, na parte onde as forças sovieticas avançaram mais para Oeste, o setor de Sheptovka a Lwow fica em evidencia, podendo-se esperar uma proxima ofensiva russa que deverá ter consequencias muito serias para os exercitos de Manstein, cuja retirada para a Polonia ficará comprometida, formando-se um enorme bolsão limitado ao norte e a leste pelo curso do Bug, ao sul pelo Mar Negro, e ao sudoeste pelo Dnieper e pelos Carpathos. As linhas de retirada das forças que forem fechadas dentro desta grande area as conduzirá para o territorio rumeno, através da Bessarabia. Acreditamos que os exercitos russos que operam na Ucrania e nos setores sul do Pripet, estejam sendo reforçados para esta ofensiva, cujo exito representará um golpe tremendo para a Wermacht.

A CRIME'IA CAIRA' POR SI

A situação na Criméia não sofreu alteração, estando os russos na espectativa, porquanto não lhes interessa empregar numerosos contingentes nesta frente morta, que deverá cair por si, quando o afastamento da atual linha defensiva alemã tiver retrocedido para alem do Dniester.

O QUE E' NECESSARIO PARA O COMPLETO EXITO DOS ATAQUES AEREOS AO REICH

Na frente aerea prosseguiram os bombardeios pesados contra as zonas industriais do Reich e os ataques vão se generalizando á medida que as forças americanas situadas nos aerodromos da Italia entram em ação contra as provincias do sul da Alemanha, da Austria e da Hungria. Sempre sustentamos a opinião de que os ataques aereos só lograriam verdadeiro exito quando pudessem ser realizados de forma permanente e abrangessem vastas areas dos paises inimigos; parece-nos que estamos chegando a esta oportunidade e provavelmente dentro de pouco tempo poderemos saber quais realmente têm sido os efeitos deste novo genero de luta. Segundo informações de pessoas chegadas da Alemanha, o moral do povo nazista conserva-se elevado; se assim fôr, devemos admitir que o colapso alemão será então provocado pela diminuição do animo de suas forças armadas, as quais sentem de perto a potencia do adversario e conhecem por experiencia propria, qual a situação de real desespero em que se encontra o poder militar da Grande Alemanha. Desde que os exercitos que operam na frente russa forem compelidos a abandonar suas conquistas e penetrarem no solo patrio, a situação de insolvencia do Reich ficará clara para seus habitantes e terá chegado o momento em que o povo, sabedor da verdade, deverá tomar uma decisão para lograr sua propria salvação; até lá o moral poderá manter-se elevado, mas daí por diante terá de ceder ante a evidencia dos fatos.

AS NEGOCIAÇÕES DE PAZ DA FINLANDIA COM A RUSSIA

No terreno politico ha a registar as propostas de paz da Russia á Finlandia, sendo provavel que dentro de algumas semanas a situação esteja perfeitamente definida, com grande vantagem para as Nações Unidas, pois a libertação das tropas russas que operam nesta região virá reforçar a ofensiva no setor do golfo da Finlandia, rumo a Tallin e posteriormente ao importante centro naval de Riga.

OS NIPÕES JA' ESTÃO DESANIMADOS ANTE AS PERSPECTIVAS DA DERROTA

No Pacifico prosseguem os ataques generalizados das forças combinadas norte-americanas contra a imensa coleção de ilhas e atholls que formam o vastissimo setor da Micronesia.

As forças aero-navais japonesas têm se retraido constantemente, parecendo-nos que no proprio Japão já tiveram inicio as manifestações de desanimo que são os primeiros indicios da confissão da derrota. O proprio ministro Tojo, que até ha pouco parecia gozar de uma grande popularidade, já está sendo alvo das provas de descontentamento dos niponicos, porque, apesar de suas constantes declarações sobre a proxima vitoria das forças amarelas, nada pode agora noticiar senão o constante retrocesso de seus soldados. O inimigo numero um dos americanos é, ali, a distancia, mas esta vai sendo paulatinamente vencida graças ao esforço realmente heroico das tropas combinadas que não conhecem descanso e superam todas as dificuldades.

A CONFUSÃO POLITICA NA ARGENTINA

Na Republica Argentina, cuja rutura com o "eixo" constituiu uma das noticias sensacionais de ha algumas semanas, o ambiente parece ter novamente tomado cores muito sombrias em virtude da renuncia do general Ramirez.

Este episodio já devia ser esperado, porque no pais vizinho a influencia "nacionalista" é muito grande e não se poderia esperar um governo estavel desde que o governo de fato era controlado por um nucleo de militares que, na realidade, exerciam a direção do pais, mas o povo desta terra amiga, dadas suas antigas tradições, saberá tenêr as coisas em bom caminho, forçando o estabelecimento do governo legal, dentro das normas de sua Constituição.

O prematuro desaparecimento do preclaro general Justo foi a maior infelicidade que poderia ter ocorrido á Patria de San Martin, porque com sua larga experiencia, seu espirito democratico e a sincera amizade que o unia ás Nações irmãs, ele jamais permitiria o arrastamento de sua Patria pelos caminhos tortuosos dos pronunciamentos, nem toleraria a influencia malefica dos elementos que, sob o falso pretexto do nacionalismo afastam realmente a Nação do ambiente fraternal que congrega todas as nações da America sob a bandeira da democracia.

## Exposição Pecuaria de Sergipe

ARACAJU' 26 (A. N.) — Começam a chegar a esta capital os primeiros convidados do governo para a Exposição Pecuaria de Produtos do Estado, que será inaugurada amanhã, dia 27.

Estão sendo esperados o interventor Osmar Goes Monteiro, Secretario dos Governos de Alagoas e Pernambuco, bem como outras pessoas de destaque social e politico.

# Diario Carioca

RIO DE JANEIRO, DOMINGO, 27 DE FEVEREIRO DE 1944


*A nossa opinião*

## TRABALHAR E PRODUZIR

DE volta da sua viagem de inspeção no Norte e no Nordeste do Brasil, o general Mauricio Cardoso, chefe do Estado Maior do Exercito, prestou á imprensa o seu depoimento sobre o que viu naquela zona do nosso país. A impressão foi boa, diz o general. Encontrou no seio da tropa "a maior disposição combativa", o que significa a decisão dos nossos soldados de cumprirem o seu dever, na luta a que forem chamados.

O que vale destacar da entrevista do general Mauricio Cardoso é a sua referencia ao perfeito entendimento que existe entre as forças brasileiras e norte-americanas ali aquarteladas. Desse entendimento, desse franco e leal espirito de camaradagem, entre aliados e amigos, pôde resultar o exito da constante e inflexivel vigilancia nas aguas do Atlantico. O serviço de patrulhamento das nossas costas obedeceu a um plano de conjunto entre brasileiros e americanos e graças a ele está hoje, praticamente, extinto o perigo submarino nos nossos mares.

São palavras textuais do chefe do Estado Maior: "E para nosso orgulho, são os proprios militares americanos dos mais destacados que afirmam ter sido sobremodo valiosa a nossa cooperação. Cumpre acentuar, ela não se limitou á passividade de ceder bases ou fornecer recursos materiais, mas assumiu aspecto da mais ampla participação nas operações de guarda, vigilancia, patrulhamento e ataque — no ar, no mar e em terra — para que se pudesse atingir tal objetivo, em curto prazo, relativamente".

A Nação brasileira já conhece, através de noticiarios e reportagens, os feitos brilhantes dos nossos marinheiros e nossos aviadores nesse arduo trabalho de defesa das aguas do Atlantico. A pirataria nazista andou por aí, com seus submarinos, a atacar a navegação costeira, ceifando vidas preciosas, esperando na tocaia da noite as unidades de nossa marinha mercante, orientada pelas informações da quinta coluna.

O Brasil, enlutado, com o coração sangrando de dor, só poderia esperar dos seus soldados do mar e do ar o maior dos sacrificios, o maior de todos os esforços, conjugados com a vontade firme e inabalavel de vingar a morte de nossos compatriotas, entre os quais se encontravam mulheres indefesas e crianças inocentes. A expectativa nacional foi devidamente correspondida. Já sabemos como os nossos aviadores e os nossos marinheiros se portaram, em lances verdadeiramente dramaticos, muitos deles morrendo em combates com os piratas.

O papel de nossa Marinha de Guerra tem sido eficientissimo, principalmente na guarda dos comboios anglo-americanos com destino a outro continente. Esse papel tão importante já foi devidamente registado e enaltecido pelas figuras mais eminentes da Inglaterra e dos Estados Unidos. Assim, a nossa conciencia não nos acusa de falta de cooperação e sim está confortada pela certeza de que temos sabido cumprir o nosso dever, sem transigencias e sem tibiezas.

* * *

No que se refere á frente interna, o general Mauricio Cardoso declarou haver encontrado autoridades e cidadãos compenetrados do verdadeiro espirito de sacrificio, "que é o unico compativel com esta tragica quadra da vida do país e do mundo". E adianta: "Animados de sadio patriotismo e possuidores desse estado de alma a que podemos chamar "mentalidade da frente interna", os homens do norte enfrentam resignadamente os percalços naturais, e se atiram resolutos á obra de levantamento da capacidade produtora de tão imensas e vastas regiões, que pedem apenas trabalho e carinho para melhorarem seu nivel economico".

E' necessario, realmente, mostrar e convencer o povo de todo o país que a mentalidade de guerra, no "front" inteiro não se deve limitar ás manifestações de apoio ao governo, a declarações de simpatia aos nossos aliados e á submissão aos sacrificios materiais que a situação nos impõe. A mentalidade de guerra tem um sentido mais amplo. E' necessario desenvolver o nosso trabalho em todos os setores da vida nacional, no desdobramento de todos esforços, para que o Brasil possa enfrentar as contingencias desta guerra com galhardia e vencer as naturais dificuldades que virão após a vitória. O nosso auxilio á reconstrução do mundo, o socorro ás nações depauperadas e famintas da Europa, são obrigações que teremos de cumprir. Tudo, pois, depende da nossa mentalidade de guerra: trabalhar e produzir.


Banco
FIGUEIREDO ROCHA
Rua da Quitanda, 11


## TOPICOS

### Monstros!

DIZ um telegrama haver sido apurada a culpabilidade de quatro oficiais hungaros, acusados pelo seu proprio governo de haverem cometido assassinios em massa, em Novi Sadi, na Iugoslavia. Não se pense tratar-se de individuos sem cotação, de homens sem responsabilidade social. Os criminosos aludidos são: o marechal Feketehlmay, o general J. Grasal, o coronel Lazlo Deek e o capitão Martin Zildi. Ficou apurado que servios e judeus, em numero aproximado de três mil, foram conduzidos á ponta de baioneta até uma planicie gelada e aí precipitados em abismos, onde morreram. Os quatro acusados fugiram, em seguida, para a Alemanha, mas o governo hungaro está pleiteando sua entrega, afim de puni-los. Ora, é pouco provavel que as autoridades germanicas entreguem ao governo hungaro tão ilustres colegas e comparsas, que aprenderam, com tanto capricho, os métodos nazistas de liquidar prisioneiros. Se duvidarem muito, o professor Adolf Hitler será bem capaz de aproveitar aqueles discipulos dedicados para os serviços da Gestapo, entregando-lhes a direção de campos de concentração. Seria até absurdo acreditar-se que o ditador do Reich entregue, para castigo, quatro assassinos vulgares, que buscaram asilo no mais horrendo covil de bandidos do mundo moderno..

* * *

### Um Despacho Oportuno

CERTOS cavalheiros, quando ocupam um lugarzinho de alguma responsabilidade, julgam-se criaturas poderosas, donas de meio mundo e, por isso mesmo, se acham no direito de tratar os outros com insolencia, com agressividade e mesmo com violencia fisica, muitas vezes. E' o caso de certos oficiais de justiça. São constantes os vexames e as humilhações que eles impõem aos que são obrigados a receber suas visitas. O despacho que o juiz Ribas Carneiro deu num processo de intimação a uma senhora é oportuno. São palavras daquele magistrado: "Recomendo ao oficial de justiça a quem couber a diligencia que explique áquela senhora tratar-se de uma providencia judicial acauteladora de seus proprios interesses, agindo o oficial de justiça com a devida prudencia, de maneira a não sobressaltar a referida senhora." O despacho do juiz revela que este já conhece o modo de proceder de certos oficiais de justiça e, desde logo, procurou evitar que aquela senhora fosse mais uma vitima do funcionario designado para procurá-la. Evidentemente, existe entre os oficiais de justiça do nosso fôro os que se sabem portar com decencia. Entretanto, as más ações de poucos, refletem-se sobre a classe, prejudicando-a e colocando-a de maneira desfavoravel perante a opinião publica. Os oficiais de justiça são meros portadores de intimações e não podem tomar atitudes ameaçadoras, que escapam á natureza das suas funções. Por isso mesmo o despacho do juiz Ribas Carneiro foi perfeitamente oportuno e humano.

## O MORAL DOS LONDRINOS

**Charles Bateman**

(Comentarista da Reuters)

LONDRES, 26 — Faz já alguns dias que estamos lendo quase diariamente, nos jornais londrinos, demonstrações de extraordinaria coragem e determinação, as quais são dignas de figurar nas paginas mais comovedoras desta guerra.

Esses esplendidos relatos não chegam de Anzio, de Vitebsk ou da Nova Bretanha: são de Londres — uma cidade que volta a sofrer bombardeios aéreos, e onde gente modesta vê suas humildes casas serem destruidas pela aviação inimiga.

Todos os habitantes de Londres ajudam-se mutuamente, procurando retirar dos escombros aqueles que ainda apresentam sinais de vida.

Nestas manifestações de solidariedade humana, que impressionam a sensibilidade, muitos destes habitantes, na faina de ajudar o proximo, perecem horrivelmente.

Aqueles a quem o destino permitiu rever a luz do dia, ainda sob a tensão da catástrofe, recebem palavras alentadoras, que se estendem aos feridos e aos desamparados.

Para cumprir fielmente a minha missão de jornalista, devo declarar que os londrinos se referem a esses ataques com quase absoluta indiferença, pois sabem que bombardeios muitissimo piores atualmente ocorrem sobre a Alemanha nazista.

Quando uma chuva de bombas incendiarias cai em uma rua de Londres, o pensamento de seus habitantes translada-se, como um raio, para a cidade de Schweinfurt, onde provavelmente, naqueles instantes, bombas de 8.000 libras estariam semeando a destruição e a morte.

O povo de Londres não se queixa; pelo contrario, os cidadãos da grande metropole reconhecem, nos atuais bombardeios, uma profunda diferença no que concerne á intensidade, a qual ainda não chegou á decima parte daquelas terriveis destruições nos anos de 1940 e 1941.

E quando o tradicional homem da rua observa a caida de toneladas de bombas, que produzem estrondosos ruidos aos quais se juntam os produzidos pelas baterias anti-aéreas, o pacato cidadão reconhece que esses ataques procuram vingar o que os aviadores britanicos e norte-americanos estão efetuando numa escala quase inimaginavel sobre o territorio nazista.

Não obstante, a guerra voltou a preocupar o cidadão londrino. Não posso deixar de perguntar a mim mesmo como se opera no sentido contrario essa reflexão.

O habitante de Schweinfurt, que recebe uma apreciavel quantidade de bombas de 8.000 libras no bairro em que vive, poderá conformar-se ao saber que a Luftwaffe despejou uma pequena chuva de bombas incendiarias sobre uma rua de Londres?

Goebbels, ao que se diz, está promovendo esses raides contra Londres como meio de propaganda, pois necessita levantar o moral cada vez mais baixo dos nazistas.

Quanto a mim, não creio em sua eficacia.

Aos londrinos não lhes preocupam esses ataques, pois sabem que os aliados podem triplicar a intensidade dos mesmos e desfechá-los em superiores condições. Para eles são muito naturais os bombardeios que se efetuam contra a Alemanha nazista, partindo das bases britanicas situadas na Inglaterra e na Italia.

Os cidadãos de Londres enfrentam os atuais raides nazistas com elevado espirito e se mostram dispostos a suportar outros por maiores que sejam.

Esta atitude repousa na confiança que Winston Churchill tão bem interpretou como sendo o "fundamento no qual descansam nossos preparativos para as ações em ultramar."

## Como São Tratados os Prisioneiros dos Alemães

AS CONDIÇÕES INSALUBRES DAS PRISÕES DO REICH

ESTOCOLMO, 26 (INS) — As condições insalubres que prevalecem nas prisões alemãs foram descritas por dois marinheiros suecos, que regressaram ao seu país depois de passar dois meses numa cadeia nazista, sob a acusação de terem auxiliado dois prisioneiros de guerra franceses a escapar.

Um dos marinheiros, Eugene Olson, declarou que passou algum tempo na prisão de Stettin juntamente com oito prisioneiros politicos noruegueses, um dos quais tinha apenas quatorze anos de idade.

Os marinheiros foram forçados a passar quatorze dias numa cela escura, com ração de pão e agua, porque deixaram de acordar quando sôou o alarma anti-aéreo.

"Nunca estive numa prisão, antes — declarou Olsen — mas não posso imaginar tratamento pior de prisioneiros nos outros países. O café era "ersatz" e não comemos carne uma só vez durante o periodo de prisão. Se um prisioneiro ousava roubar legumes no patio da prisão era punido severamente. Entre as coisas que tivemos ordem de fazer se incluia o trabalho de limpar velhos uniformes que vinham da frente russa, ainda sujos de sangue".

Durante o ataque aéreo aliado contra Stettin, a 5 de janeiro, declarou o marinheiro sueco, sómente os alemães tiveram permissão de ir para os abrigos anti-aéreos. Ele ouviu gritos lancinantes da prisão de mulheres da vizinhança, que foi atingida por impacto direto.

Olson disse ainda que uma janela da sua cela foi destruida durante o raid e não foi substituida por varias semanas, a despeito do fato de que a temperatura estava cinco gráus abaixo de zero.

## Atrocidades Alemãs

MULHERES E CRIANÇAS QUEIMADAS VIVAS

MOSCOU, 26 (Reuters) — A emissora local faz a seguinte descrição das atrocidades cometidas pelos alemães na aldeia de Olkhovats, da região de Kalinin: "No ano passado, uma expedição punitiva alemã chegou a Olkhovats, tendo ali permanecido durante três dias. Esses dias sombrios jamais poderão ser esquecidos. Os alemães expulsaram os camponeses de suas casas e prenderam todos os habitantes cujos parentes estivessem ausentes. Um grupo de mulheres aprisionadas, com seus filhos, foi conduzida á aldeia de Ovinische. A' noite, os monstros alemães lançaram uma mistura de combustivel no celeiro onde as mesmas se encontravam encerradas e atearam fogo. No incendio pereceram 45 pessoas, inclusive crianças".

Esta declaração está assinada pelos habitantes de Olkhovats.

## Troca de Prisioneiros Em Lisboa

CHEGA A' CAPITAL PORTUGUESA O "GRIPSHOLM" CHEIO DE PRISIONEIROS E FERIDOS ALEMÃES

LISBOA, 26 (R.) — A metade dos 1.294 diplomatas do Eixo e internados que chegaram dos Estados Unidos a bordo do navio sueco "Gripsholm" em troca de diplomatas e prisioneiros feridos americanos, começou a desembarcar esta manhã, sendo esperada sua partida, para territorios do Eixo em trens especiais, nas ultimas horas de hoje.

A outra metade esperará a bordo até a chegada dos três ou mais trens de territorio eixista, com diplomatas norte-americanos. Os norte e sul-americanos que chegaram ontem estão confortavelmente instalados em hoteis de Estoril.

## O Inquerito Sobre Pearl Harbor

DESIGNADO O ALMIRANTE HART PARA OUVIR OS OFICIAIS ACUSADOS

WASHINGTON, 26 (A. P.) — O almirante Thomas C. Hart foi designado para ouvir as declarações dos oficiais navais que tiveram relação com a situação "resultante do ataque japonês contra Pearl Harbor em 7 de dezembro de 1941".

O secretário de Marinha, Frank Knox, ao fazer tal comunicação, ontem, indicou que o referido departamento deseja obter o mais cedo possivel qualquer informação sobre as acusações de falta de exacção que pesam contra o almirante Husband E. Kimmel e o major Walter C. Short.

## Num Só Departamento

REUNIÃO DAS FORÇAS DO EXERCITO MARINHA E AR DOS ESTADOS UNIDOS

WASHINGTON, 26 (A. P.) — A reunião das forças do Exército, da Marinha e do Ar num só departamento e num mesmo nivel foi sugerido por alguns altos membros militares. Esta proposta foi feita para ser efetuada enquanto a guerra ainda perdurar afim de permitir a eficiencia das operações e dos comandos.

O "Washington Post" declara, a este respeito que o assunto está sendo considerado por um grupo de chefes de Estado Maior existindo todas as possibilidades de que o mesmo seja aprovado e recomendado ao presidente Roosevelt.

## A America Latina No Após-Guerra

NOVA YORK, 26 (U. P.) — O perito em questões latino-americanas, sr. Hector Lazo, funcionário do Departamento de Estado, ao dirigir a palavra aos membros da Associação de Anunciantes Exportadores destacou a importancia da America Latina como mercado no após guerra.

COMENTARIO INTERNACIONAL

## A Estrategica Maluquice do General Ramirez

**Antonio Bento**

COMENTANDO a deposição do general Ramirez, "La Prensa" assinalou que a "falta de estabilidade" foi uma das caracteristicas do regime instituido a 4 de junho. Efetivamente, mal assumira o governo o general Rawson foi obrigado a renunciar. Agora o mesmo sucedeu ao general Ramirez. Amanhã é possivel que a mesmissima coisa aconteça ao general Farrell. Aludindo a essa instabilidade da situação politica de seu país o grande jornal de Buenos Aires reportou-se ás sucessivas modificações do Ministerio e dos governos provinciais. Essa contra dansa de ministros e de interventores é realmente tipica da confusão reinante na Argentina, onde os militares estão se devorando mutuamente. Aliás, a falta de estabilidade a que "La Prensa" se refere não é apenas uma caracteristica do regime instituido em junho do ano passado. A crise vem de mais longe. O proprio regime do presidente Castillo padecia desse mal. Desde que o situacionismo argentino, levado pela camarilha fascista que o perdeu, decidiu, desde o começo de 1942 transformar o seu país numa cabeça de ponte eixista no Continente, iniciou-se esta éra de instabilidade politica, que ninguem sabe como nem quando terminará.

A esse respeito, é impressionante o diagnostico do sr. Stettinius, que está substituindo em carater interino o sr. Cordell Hull. Segundo sua "declaração textual" aos jornalistas as noticias que chegaram a Washington, "dão motivo a apreensões". Em face dessa situação — continuou o sub-secretario — é possivel que surjam "questões que afetem a segurança do Hemisferio". Sendo assim, o novo golpe de Estado da Argentina talvez tenha como consequencia uma nova permuta de informações e de pontos de vista entre as Republicas Americanas.

Essas declarações do titular, em exercicio, do Departamento de Estado não deixam margem a qualquer duvida. Caso prossigam em B. Aires as atividades pró-eixistas será adotada, no tocante ao reconhecimento do novo governo argentino uma atitude identica á assumida pelas Américas em relação á Junta Governativa da Bolivia.

Pressentindo a dificuldade ou o impasse, logo se noticiou da capital argentina que o general Ramirez propriamente não renunciara" "El pobrecito" apenas passara as redeas do poder ao general Farrell, afim de repousar. Outros despachos diziam que o general Ramirez se encontrava fisicamente esgotado. Só por isso entregara o governo ao general Farrell, após uma reunião tempestuosa, da qual participaram os generais e os coroneis mais influentes. Depois dessa tempestade, o general Ramirez não poude mais resistir. Estava definitivamente esgotado.

Enquanto isso acontece, noticia-se de Buenos Aires que o coronel Peron foi de fato e de direito, o cabeça do golpe que fulminou o general Ramirez. Esse coronel ao que dizem os conhecedores da politica argentina é um homem ambicioso e está certo de que poderá eleger-se presidente constitucional. Ramirez tambem estaria fazendo calculos nesse sentido. Por isso recebeu o golpe de misericordia. E agora é apontado como um homem que não está regulando bem. Mas ninguem acredita nessa historia da maluquice do general Ramirez que só foi inventada para dar aparencia — não diremos de legalidade — mas ao menos de certa regularidade á subida ao poder do general Farrell. A lição do caso boliviano é realmente desagradavel. Daí as precauções tomadas pelos novos dirigentes argentinos compondo essa estrategica versão da doença do general Ramirez.

# IRMÃ ZELIA

**JOAQUIM DE SALES**

NÃO há hoje no Brasil inteiro quem não conheça a vida edificante de Zélia, escrita pelo seu filho, o padre Jeronimo de Castro. E creio que a maioria imensa dos brasileiros será grata ao filho que colocou sob nossos olhos, para os admirarmos e imitarmos, os exemplos dessa extraordinaria senhora que foi casada, que teve, sem falarmos nos quatro primeiros mortos em tenra idade, nove filhos, três rapazes e seis meninas, os quais todos se consagraram ao serviço de Deus em ordens religiosas. Três padres e seis freiras!... Nem um só Deus reservou como consolação aos velhos pais! Qui-los exclusivamente para si; mas se Nosso Senhor pretendeu provar, com tal renuncia, o esposo e a mãe, não conseguiu seu divino intento, pois esse caso extraordinario e, no Brasil, sem exemplo até hoje, a ninguem causou mais alegria do que ao casal Zelia-Jeronimo, que mais filhos tivera e os daria a Deus de todo o coração, com a mesma piedosa coragem de Abraam ao levar em pessoa o filho Isaac para o sacrificar em holocausto ao Criador, A'quele que tudo dá e tudo pode tirar.

Logo que cheguei a Petropolis, ha perto de cinquenta anos passados, soube da existencia de um comendador português muito rico e fervoroso católico, o qual tinha um filho engenheiro, e, como o pai, igualmente um santo homem, casado com uma senhora a respeito de cujas acrisoladas virtudes a admiração e a fama de há muito corriam todos os recantos da linda cidade serrana.

* * *

Um belo dia vi chegar á nossa divisão dos apostólicos, um garoto de 10 ou 11 anos, o primeiro menino que conheci usando oculos. Soube ser o neto do comendador Castro e o filho do dr. Jeronimo e de d. Zelia, "o santo casal". Fiquei pasmado de ver entre crianças pobres um garoto rico. Porque não estava ele entre os colegiais, filhos das familias ricas de Petropolis e do Rio?

E' que os pais o queriam para padre e talvez para lazarista. Com cinco ou seis anos de curso de preparatorios e quando tivesse atingido os 17 anos, poderia acertar em sua vocação. E não se enganaram os designios dos piedosos pais. Jeronimo, dez anos depois, ordenava-se sacerdote, no seminario dos lazaristas em Dax, terra natal de São Vicente de Paulo, o glorioso fundador da benemerita Congregação á qual tanto devem as populações sertanejas e o clero do Brasil por cuja suprema magistratura já passaram dois ex-discipulos caracenses dos Padres da Missão: Afonso Pena e Artur Bernardes.

Sendo eu muito mais adiantado que Jeronimo, não gozei de sua excelente camaradagem senão por pouco mais de um ano. Depois mandaram-me os lazaristas para Paris, á procura da minha vocação... Não a encontrei em terras estranhas, e tive de voltar para o Brasil onde ela me foi revelada, mas fóra do Santuario, no borborinho do mundo com todas as suas tentações e perigos. Por aquelas e por estes tenho atravessado a existencia, conservando, todavia, do meu passado de seminario, aquela fé ardente e inabalavel que nunca perdi e antes cada vez mais se afervora á medida que me vou despedindo da vida e vejo próximo o dia em que terei de prestar contas a Deus do uso bom ou máu que fiz das graças de sua inesgotavel e infinita misericordia.

* * *

Enquanto estudei em Petropolis, não tive o prazer de conhecer d. Zelia. Frequentemente visitavam os pais o filho amado; mas em casas de padres religiosos as senhoras não podem passar além do parlatorio; o dr. Jeronimo, sim, sendo homem, tinha acesso a todas as dependencias do seminario e eu via com satisfação aquele homem simples, magro e amavel abraçado ao filho e distribuindo sorrisos e boas palavras pelos seus companheiros quando passavam por junto deles.

Só em 1900 ou 1901 tive a honra de conhecer dona Zelia. Foi por ocasião da volta ao Brasil do padre Fernando Monteiro que vinha de Paris onde fôra sagrado bispo de Vitoria, no Espirito Santo. D. Fernando havia sido mestre de disciplina do antigo Colegio S. Vicente, na Vestfália, em Petropolis e era o padre mais gentil e acolhedor que tenho conhecido. Amigo particular da familia Castro-Pedreira, sempre que celebrava em capelas particulares, inclusive em casa do conselheiro Pedreira que residia num palacete em forma triangular onde hoje é a praça Saens Peña, era eu que o acompanhava. Depois da missa tomavamos café em casa do venerando pai de d. Zelia e ela, com suas mãos fidalgas, é que nos servia. Tambem almoçamos varias vezes em sua casa, e cada vez mais me prendiam e cativavam as distintas maneiras e a afabilidade natural da santa senhora. Já então tinha ela a maior parte dos filhos mais ou menos encaminhados para a vida monástica. Uma tarde fui com o bispo D. Fernando e em companhia de d. Zelia, visitar o Asilo do Bom Pastor. As religiosas que o dirigiam e dirigem são clausuradas e só podem ser vistas com licença especial, mesmo tratando-se de prelados. O bispo de Vitoria tinha essa permissão. E lá fomos nós ver as freiras e as penitentes. O Asilo era de uma limpeza impressionante. As penitentes, cosiam ou faziam outros serviços domésticos cantando canticos de piedade. No meio das Irmãs, vi uma menina de 10 ou 11 anos, vestida de freira, ainda que de saia curta e parecendo, pelo seu recato e olhos baixos e atitudes piedosas, uma freirazinha de verdade. Perguntei a d. Zelia se se tratava de alguma de suas filhas e ela respondeu-me ser uma de suas sobrinhas, filha de uma irmã casada com o visconde Duprat. Este titular tem tambem um filho padre e lazarista e, alem daquela pequena, não sei de outras consagradas aos santos misteres do santuario. O fato é que não haverá provavelmente outra familia onde a messe da Vinha do Senhor conte com tantos e tão devotados operarios.

* * *

Mas o que importa aqui é a vida de Zelia escrita carinhosamente pelo padre Jeronimo, seu filho mais velho e agora completada pela exposição singela e carinhosa das virtudes cristãs e dos exemplos deixados por essa mulher-modelo cuja passagem pela terra foi um hino incessante de louvor ás glorias do divino Jesus.

Eu a conheci e não teria duvida alguma em depor sobre a santidade perfeita de sua vida de heroismo cristão. Se algum dia fôr introduzida a causa de sua canonização é preciso que se saiba que mulher alguma a excedeu entre nós em fervor religioso e na prática das mais sublimes virtudes cristãs. Depois de enviuvar e já tendo todos os seus filhos consagrados a Deus, fez-se freira tambem e como esposa de Jesus, na ordem em que mais perto se vive do corpo, sangue, humanidade e divindade do Cristo. Fez-se Sacramentina, isto é, abraçou a ordem de religiosos cujo fim principal é estar sempre ao lado de Nosso Senhor no sacrossanto tabernaculo, onde ele está, a todas as horas, até a consumação dos séculos, vivo como homem e como Deus.

A molestia dolorosa a que sucumbiu e cujas torturas recebeu como um verdadeiro dom celeste, não lhe deu o tempo do postulado e do noviciado; mas a Santa Sé abriu para ela uma exceção e na vespera de entregar a alma a Deus, poude fazer os santos votos e receber o hábito de Sacramentina com o qual foi enterrada em São João Batista.

* * *

Espero viver bastante para vê-la um dia sobre os altares, como a protetora especial das mães cristãs do Brasil. Zelia foi realmente uma grande santa, porque, provida de insigne piedade, não descuidava de seus deveres domésticos, de filha, esposa e mãe, e dividia o seu tempo entre as obrigações e as devoções, sem excesso algum de pieguismo. Foi sobretudo uma grande santa pela perfeita conformidade de sua conduta com a vontade divina, principalmente nas horas amargas das provações, recompensa de Deus áqueles que melhor o servem.

O povo brasileiro em peso reconhece o heroismo de suas virtudes, e esse movimento é bom sinal, porque nos primeiros tempos da Igreja eram as massas que proclamavam os santos, pelo que a voz do povo interpretava a de Deus — "vox populi, vox Dei".

Fóra do Brasil, o R. P. Catry, S. J., Georges Govau, da Academia Francesa, a "Semaine Religieuse de Paris", Charles Grégoire, Edouard Remayer, na revista "Etudes" e tantos outros, testemunharam a sua admiração pelas virtudes de Zelia. Não é muito que tambem nós brasileiros proclamemos a santidade da nossa Santa Chantal e que peçamos á Santa Sé, com humildade e antecipada obediencia, que diga a respeito a sua palavra que dissipa duvidas e põe termo ás discussões. Oxalá chegue em breve o dia em que possamos exclamar: "Roma locuta est"... O Brasil tem a sua primeira santa.

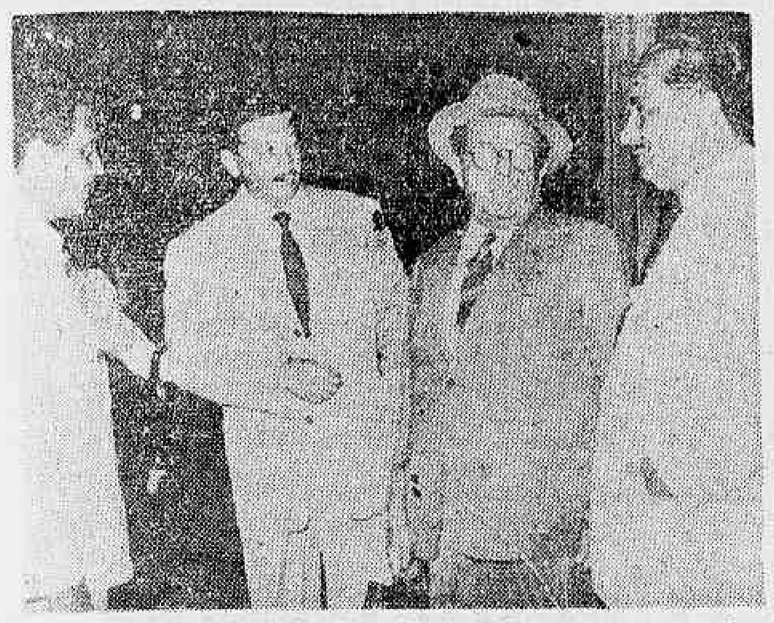

Procedente de Poços de Caldas chegou ontem, ao anoitecer a esta capital, por avião da Panair do Brasil, o conhecido industrial e capitalista, sr. Manoel Visconti. O ilustre viajante, que é, sem duvida, uma das figuras de real projeção nos meios sociais-economicos e financeiros do país teve um desembarque bastante concorrido. Espirito filantropico, o sr. Manoel Visconti tem sido um dos grandes animadores da industria no Brasil, auxiliando o seu desenvolvimento e amparando todas as iniciativas que visam o progresso do nosso parque industrial. Homem de grande capacidade e de longa visão administrativa de trabalho, o ilustre viajante tem sido o maior propulsor do desenvolvimento e do progresso do Banco Economico Nacional, do qual é presidente.

No cliché vê-se um grupo de amigos e admiradores que o foram esperar no Aeroporto Santos Dumont.

# A Intentona Nazista de Cruz Alta

## FORAM OUVIDOS OS IMPLICADOS, OS QUAIS SERÃO JULGADOS DENTRO DE 30 DIAS

SANTA MARIA (Rio Grande do Sul), 26 (Agencia Nacional) — Perante o conselho especial da Justiça Militar, prosseguiram, ontem, os interrogatorios dos implicados na intentona nazi-integralista ha tempos descoberta em Cruz Alta. Foram ouvidos os acusados Evaldo Putts, Augusto R o h e, Guilherme Rodolf P o c k m a n n, Ernesto Leopoldo Kumpl, Adolfo João Auger e Miguel Werper, todos soldados do 8º Regimento de Infantaria, de Cruz Alta, e que ali se encontravam presos.

Todos os acusados, como se esperava, protestaram sua inocencia, sendo tomadas por termos suas declarações, para prosseguimento do processo. Reina enorme expectativa em torno do depoimento do tenente Artur Stillner, um dos principais acusados e que também se encontra preso. Faltam apenas poucos acusados a serem ouvidos, devendo o julgamento realizar-se possivelmente dentro de 30 dias.

## Pagamentos No Ministerio da Educação e Saude

O Diretor Geral do Departamento de Administração do Ministerio da Educação e Saude resolveu convocar o pessoal do Ministerio da Educação para pagamento, a realizar-se de acordo com a escala já conhecida, que vigorou no ano de 1943.

ESCALA DE PAGAMENTOS

1.º dia da escala, 28; atrazados, 10; 2.º dia da escala 29; atrazados, 13; 3.º dia da escala, 2; atrazados, 15; 5.º dia da escala, 3; atrazados, 16; 6.º dia da escala, 4 atrazados, 17.

# Perguntas Indiscretas Sobre Certos Detalhes do Assassinio do Capitão Alarcão

## AS DECLARAÇÕES DA ESPOSA DA VITIMA — LIGEIRO RETROSPECTO SOBRE A VIDA DO MESMO — UMA MULHER CORAJOSA... — NÃO SE ENCONTROU NEM A BALA NEM VESTIGIOS DE SANGUE — PROSSEGUEM AS DILIGENCIAS POLICIAIS

O crime da rua Souza Freitas, em Terra Nova, no qual perdeu a vida, em circunstancias misteriosas, o capitão Manoel Lobo Alarcão, da Policia Militar, continua no cartaz. A policia do 23º distrito, mau grado os esforços despendidos em penosas diligencias, ainda não conseguiu obter uma pista que lhe facilitasse levantar a ponta do véu que envolve o impenetravel misterio. Até hoje, as autoridades encarregadas da elucidação desse crime se tem perdido no labirinto das hipóteses, originadas pelas declarações desta ou daquela personagem, que passa acidentalmente, no decorrer das investigações. Dentre estas se destacam a esposa da vitima, dona Dionisia de Araujo Alarcão, e sua amante, Clotilde Machado, alem de alguns desocupados do bairro, que eram perseguidos e presos de quando em quando pelo malogrado oficial. E' em torno dessa confusão que tem girado, até hoje toda a ação da policia distrital. Isso, porem, em nada tem servido para esclarecer a opinião publica, sobre o que de fato teria ocorrido: se o crime foi ato fortuito de um ladrão vulgar, ou se, como é mais aceitavel, o criminoso agiu em defesa de alguem que teria interesse em eliminar a vitima, que mantinha relações amorosas com outras mulheres. E' este, sem duvida, um detalhe importante para o curso das investigações, de vez que as autoridades não ignoram que a vitima mantinha relações amorosas com uma senhora residente á avenida Suburbana, embora sempre dissesse ser uma sua protegida.

### CONSIDERAÇÕES OPORTUNAS

De um simples exame retrospectivo em torno dos detalhes do caso, deve-se considerar pontos importantes que, pelo menos, aconselham uma diretriz policial mais segura, em face da lógica e da ação psicológica que devem presidir a função policial.

Disse D. Dionisia que, para conseguir êxito em seus estudos, o marido era por ela auxiliado e, para tanto, a mesma exercia vigilancia e economizava muito para esse fim. Como, então, se depreende que um homem com vida tão regrada pudesse ainda manter relações privadas com outra mulher, com a qual vivia há doze anos, mantendo sua subsistencia e de seus quatro filhos?

### UM LADRÃO IGNORANTE?

O fato de ter sido, antes, assaltada a casa vizinha do capitão, que é uma residencia modesta e de onde o assaltante retirou o caixote que usou para saltar a janela do militar, está um tanto complicado. Um ladrão, por mais ignorante que fosse, penetraria logo na casa da vitima. E isso por duas circunstancias: primeiro, por ser aquela uma residencia de aparencia decente e de familia distinta; segundo, porque a casa ao lado apresentava todas as caracteristicas de um lar pobre e com poucos recursos.

Ainda mais, devemos acrescentar que, estando já aberta a janela da casa do capitão, o qual, segundo as declarações de D. Dionisia, tinha por hábito abri-la antes de dormir, não se compreende porque ele não tivesse preferido ali entrar, ao invés de dar-se ao trabalho de primeiro arrombar a do vizinho, arriscando-se a ser traído nessa ocasião pelo ruido do serviço de arrombamento.

O proprietario dessa casa primeiramente arrombada, nas suas declarações, disse que ao chegar á casa, mais ou menos as 2 horas da madrugada, notou que a sua janela havia sido arrebentada.

O assassinio do militar verificou-se mais ou menos às 3 e meia horas da madrugada. Nesse caso, ele andou por ali vasculhando tudo, durante um longo periodo, sem ser surpreendido por pessoa alguma.

### ESTRANHO

D. Dionisia, descrevendo a cena do assalto, disse que despertou com o barulho do ladrão pulando a janela e quando se aproximou foi agarrada pelo mesmo, travando com ele luta corporal.

Sem duvida alguma deve ser ela uma mulher corajosa, pois, instintivamente, nesses casos, estando dormindo com o esposo, deveria acordá-lo. Mas assim não procedeu ela. Foi ao encontro do homem. Lutou com o desconhecido, rolando ambos janela abaixo. Depois, então, gritou por socorro e, quando Manoel Alarcão se aproximou, o ladrão alvejou-o mortalmente. No pequeno quarto, porem, tudo estava em perfeita ordem. Não havia vestigios de luta.

Apesar do ferimento ter sido transfixiante, o projetil não foi encontrado alojado em lugar algum. Perdeu-se no espaço .. Mas, segundo se deduz o tiro foi dado de perto, pois em caso contrario a parte ferida não estaria chamuscada e sim apresentaria um pequeno orificio, fato esse conhecido pela policia de todo o mundo.

O mais extraordinario, alem de tudo isso, é que, no local do crime, não foi encontrada nem uma gota de sangue do malogrado oficial da Policia Militar. Que misterio é esse? Seria a vitima um homem sem sangue?... Compete á policia explicar.

Cr$ 14.000,00

# O Problema do Transporte em Niteroí

## Correrá Amanhã o Primeiro Trem de Suburbio — Bondes e Onibus Especiais Entre as Barcas e a Leopoldina — O Preço das Passagens

A Delegacia de Transito Publico de Niteroi, já providenciou para que no decurso da proxima semana sejam creadas mais duas linhas: Cubango, com ponto terminal na rua 22 de Novembro, e São Domingos-Ingá com ponto terminal na praça Getulio Vargas.

A linha Avenida Sete terá seu percurso modificado em parte. Os autos-lotação ao em vez de irem pela praia de Icaraí, seguirão pela rua Gavião Peixoto.

### TRENS SUBURBANOS

Outra providencia tomada, foi a da instituição dos trens de suburbios, que a Leopoldina fará correr pela manhã e á tarde, entre Niteroi e São Gonçalo - Alcantara. A população proletaria, residente naquela zona, terá assim, a partir de amanhã, maiores facilidades nos seus meios de transporte.

Para que não surja nenhum embaraço foram tomadas todas as providencias para o estabelecimento do serviço de bondes e de onibus, em correspondencia com as barcas e os trens de suburbios.

A Companhia Cantareira prontificou-se a fazer correr, pela manhã da estação da Leopoldina ás Barcas, duas composições de bondes, constituindo, cada uma de um carro motor e dois reboques ou sejam, ao todo seis carros, ao preço de 20 centavos a passagem.

Os bondes partirão imediatamente após a chegada dos trens. A' tarde, a Companhia Cantareira, sempre que as suas possibilidades o permitirem, sem prejuizo do trafego geral dada a escassez do seu material, fará correr, tambem, bondes entre as Barcas e a estação da Leopoldina, transportando passageiros destinados aos dois trens que partem para S. Gonçalo - Alcantara, com paradas em Barreto e Porto da Madama.

O sr. Eugenio Silva, proprietario da empresa de onibus já referida, propôs-se a estabelecer uma linha direta entre a estação da Leopoldina e as Barcas, linha que funcionará sómente no horario dos trens de suburbio, já que sua finalidade precipua é facilitar o transporte de passageiros que dos trens se destinam ás Barcas e vice-versa. Serão empregados, nesse serviço, seis onibus, sendo que dois sem bancos, para passageiros em pé, afim de aproveitar o maximo de lotação, e os quatro restantes com bancos. Segundo os resultados da experiencia, a Empresa transformará, se necessario, os demais onibus para viagens em pé, afim de transportar maior numero de pessoas.

### 30 CENTAVOS

As passagens foram fixadas em 30 centavos. Ha possibilidade de reduzir-se o preço para 20 centavos, desde que a empresa, fora do horario dos trens, possa explorar outra linha. Isto, porem, depende do reajustamento da frota da empresa com a obtenção de materiais que necessita adquirir, escassos no momento.

### VIAGEM DIRETA

Para maior rapidez das viagens e melhor aproveitamento do material, as viagens dos bondes e onibus, da linha especial, entre a estação da Leopoldina e as barcas e vice-versa, serão diretas. Os veiculos só pararão na esquina Jansen de Melo-Visconde do Rio Branco e nos pontos terminais.

### 80 CENTAVOS AS PASSAGENS DE TREM

Como já foi divulgado o preço das passagens nos trens de suburbio foi fixado em 80 centavos.

# ATOS DO CHEFE DO GOVERNO

## Alterando o Salario Adicional Para a Industria de Pernambuco e Baía — Modificando o Artigo do Decreto-Lei 8.261 — Promoções, Gratificações e Autorizações, Nas Pastas da Justiça, Educação, Agricultura — Outros Decretos-Leis

O presidente da Republica assinou um decreto-lei alterando o salario adicional para a industria de Pernambuco e Bahia, que passa a ser o seguinte:

**Pernambuco** — Recife e Olinda, Cr$ 300,00; Jaboatão, Morenos, Paulista e São Lourenço, Cr$ 270,00; Agua Preta, Aliança, Altinho, Amaragi, Angelim, Barreiros, Bebedouro, Belo Jardim, Bezerra, Bom Conselho, Bom Jardim, Bonito, Cabo, Canhotinho, Cargima, Caruaru', Catende, Correntes, Escada, Gameleira, Garanhuns, Gravatá, Gloria de Goitá, Goiana, Igarassu', Ipojuca, João Alfredo, Jurema, Lagoa dos Gatos, Limoeiro, Macapá, Madre de Deus, Maraial, Nazaré, Palmares, Panelas, Pau Dalho, Pesqueira, Queimados, Quipapá, Ribeirão, Rio Branco, São Bento, São Caetano, São Joaquim, Sernhaeim, Surubim, També, Taquaretinga, Timbauba, Vertentes, Vicencia e Vitoria, Cr$ 220,00; Afogados de Ingazeira, Aguas Belas, Alagoa de Baixo, Belem, Belmonte, Boa Vista, Bodocá, Buique, Cabrobó, Custodia, Exu', Flores, Floresta, Itaparica, Leopoldina, Moxotó, Oricuri, Pedra, Petrolina, Rio Branco, Salgueiro, São Gonçalo, São José do Egito, Serrinha, Triunfo e Vila Bela, Cr$ .... 200,00; e

**Bahia** — Salvador, Ilheus, Itabuna, Itacaré, Canavieiras, Belmonte, Itapira e Ena, Cr$ 300,00; Andaraí, Camaru', Conquista, Feira, Itambé, Jequié, Jaguaquara, Lençóis, Rio Novo, Santarem, Marau' e Mucugué, Cr$ 240,00; Alagoinhas, Afonso Pena, Amargosa, Areia, Barra da Estiva, Boa Nova, Cachoeira, Catu', Cruz das Almas, Conceição, Djalma Dutra, Encruzilhada, Inhambupe, Itaberaba, Itaparica, Joazeiro, Jacobina, Maragogipe, Mata, Mundo Novo, Muritiba, Nazaré, Poções, Rui Barbosa, Santo Amaro, São Felix, Santo Antonio de Jesus, São Gonçalo, São Sebastião, Valença, Brejões, Camassari, Cairu', Capivari, Conde, Coração de Maria, Entre Rios, Ituassu', Itaquara, Itirussu', Jaguaripe, Jequiriçá, Lage, Matuipe, Nilo Peçanha, Pelmeira, Prado, Saude, Taperoá, Santa Inês, São Miguel, São Felipe e São Francisco, Cr$ 230,00; e Campinas, Cr$ 350.

Modificando artigo do decreto-lei 8.261, o presidente da Republica assinou o seguinte decreto-lei:

Artigo 1º — Ficam suprimidos os artigos 2º e 3º do decreto-lei 8.261, de 20-11-41 e passam a constituir os artigos 2º e 3º do mesmo decreto-lei os paragrafos 1º e 2º do atual artigo 2º do aludido decreto-lei.

Art. 2º — Para inclusão no Quadro de acesso não se aplicam aos oficiais civis aviadores que estejam em comissão ou designados para fazer cursos no interesse exclusivo da Aeronautica, dentro ou fora do país, as exigencias da letra "a" do artigo 7º; da letra "c" do artigo 8º; da letra "b" do artigo 9º; da letra "e" do artigo 10º; e da letra "c" do artigo 11 do decreto-lei n. 8.261, de 20-11-41.

Art. 3º — O presente decreto-lei entrará em vigor a partir da data de sua publicação, revogadas as disposições em contrario.

O presidente da Republica assinou os seguintes decretos:

NA PASTA DA JUSTIÇA

Promovendo, por merecimento: na Policia Militar do Distrito Federal a 1 tenente os segundos tenentes Flavio Martins de Albuquerque e Vitor Hugo Veiga e no Corpo de Bombeiros do Distrito Federal a 1.º tenente o 2.º tenente Irio Machado e a 2.º tenente o aspirante a oficial Roberto Ferreira Lima.

Promovendo, por antiguidade, na Policia Militar do Distrito Federal, a capitão o 1.º tenente Aristes da Silva Cardoso e a 1.º tenente o 2.º tenente Fiel Faustino dos Santos.

NA PASTA DA EDUCAÇÃO

Concedendo a gratificação de magisterio de quatro mil e oitocentos cruzeiros anuais, a Celestino de Moura Prunes, professor catedratico padrão N.

NA PASTA DA AGRICULTURA

Anulando o decreto que autorizou Eduardo Simonses a pesquisar argila, caolim e associados no distrito de Jequitiba, municipio de Itapecerica S. Paulo.

Concedendo a Fonte São Geraldo Limitada autorização para funcionar como empresa de mineração.

Autorizando: José Sobreira a pesquisar ametista, quartzo e associados no municipio de Mesquita, Minas Gerais; Boaventura Ferreira da Silva a pesquisar quartzo e associados no Municipio de Teofilo Otoni, Minas Gerais; Luiz Gonzaga de Morais Machado e Antonio Raimundo Machado Neto a pesquisar quartzo no municipio de Flores, Maranhão; Benjamin Jacob de Sousa e Amador Eulalio Diniz a pesquisar quartzo no municipio de Ruenopolis, Minas Gerais; Oliver Togonato a pesquisar argila e associados no municipio de Santo André, S. Paulo; Enio Soliani a pesquisar caolim, argila, quartzo e associados no municipio de S. Paulo, S. Paulo; Carlos Alberto Alves a pesquisar ouro, cassiterita e associados no municipio de Tiradntes, Minas Gerais; Francisco de Abreu Santos a pesquisar feldspato, mica e associados no municipo de S. Gonçalo, Rio de Janeiro; Lambert Roger a pesquisar quartzo e associados no municipio de São João Nepomuceno, Minas Gerais; Breno Silva a pesquisar turfa no municipio de Pindamonhangaba, S. Paulo; Tulio Antonio Ramos a pesquisar mica no municipio de Itajaí, Santa Catarina; Jorge Alves Lima a pesquisar carvão mineral no municipio de São Jeronimo, Rio Grande do Sul; Raimundo Paulo de Oliveira a pesquisar mica e associados no municipio de Abre Campo, Minas Gerais; Marina Graupera Tavares a pesquisar cassiterita e associados no municipio de São João del Rei, Minas Gerais; Mario Gonzalez a pesquisar carvão mineral e associados no municipio de Palhoça, Santa Catarina; Alfredo Fernandes a pesquisar minerio ed ouoro no municipio de Pau dos Ferros, Rio Grande do Norte; Alberto Valace Murrai a pesquisar argila, caolim e associados no municipio de Uberaba, Minas Gerais; Nestor Marques da Silva Acauan a pesquisar carvão mineral e associados no municipio de Tubarão, Santa Catarina; Euripedes Chaves de Mello a lavrar jazida de magnezita e associados no municipio de Icó, Ceará; Raimundo Vital Paula a pesquisar mica e associados no municipio de Pedra Azul, Minas Gerais; José Abelardo de Araujo a pesquisar amianto e associados no municipio de Pompa, Minas Gerais; Henrique Pinto Vieira a pesquisar quartzo e associados no municipio de Goiás; e David Wille Lupion a pesquisar carvão mineral e associados no municipio de Wenceslau Braz, Parana.

OUTROS DECRETOS

O presidente da Republica assinou um decreto-lei incluindo no regime de administração firmas Cia. Sociedade Eletricidade "Siemens-Schuckert S. A. e Sociedade Comercial Nipo-Brasileira Ltda.

"Eu Vi Nascer Um Vulcão!"

Êste lavrador assistiu, pasmado, ao tumultuoso irromper do mais novo dos vulcões da América. Em SELEÇÕES de Janeiro. E, mais:

**Como a imaginação causa doenças.** Muita doença e infelicidade são causadas por uma imaginação demasiado viva e mal orientada... Pág. 6.

**Já fazem «carne sintética».** De uma tina, vai saindo carne: «carne sintética» a um custo [illegible] zeiros o quilo... Pág. 89.

**O grande «Normandie» flutua de novo.** Uma tarefa gigantesca, realizada a grande velocidade... Pág. 13.

**Americanos e ingleses não pensam da mesma forma.** Um norte-americano trata de como os EE. UU. cooperarão no mundo de após-guerra... Pág. 52.

**O homem que se fez rei da Arábia.** Ibn Saud edificou um grande reino, onde vive feliz entre concubinas, com mil automóveis - e muita fé em Alá... Pág. 59.

Não deixe de ler estes e outros 23 notáveis artigos no número de

SELEÇÕES para JANEIRO

Acaba de sair
Apenas Cr.$ 2,00

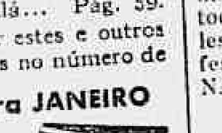

Representante Geral no Brasil: FERNANDO CHINAGLIA, Rua do Rosario, 55-A-2.º andar — Rio

## Herdeiros chamados á 1ª Região Militar

Estão sendo chamados, com urgencia, ao Estabelecimento de Fundos da 1ª Região Militar, afim de completarem os respectivos processos, os seguintes herdeiros do montepio militar: Maria Pereira dos Santos, mãe do soldado Salvador Pereira dos Santos; Rosa Sachi, viuva do tenente Luciano Silva; Maria de Lourdes Areas da Silveira, esposa do ex-tenente Ivan Cabral da Silveira; Maria de Souza Bruno, irmã do sub-tenente Pedro de Souza Filho, Brasilina Maria da Cruz, mãe do sargento Josedque Anastacio da Cruz; Clara Soares Faustino viuva do marechal Antonio Afonso Faustino e Henedina Werner, viuva do general Estelita Werner.

# SOCIAIS

## LADY CHARLES VAI DEIXAR O BRASIL

Os jornais de ontem surpreenderam-nos com uma noticia que nos causou profunda tristeza. A partida do embaixador britanico e Lady Charles para Londres a chamado do governo inglês.

O ilustre casal deixa o convivio dos brasileiros onde fez um largo circulo de relações, acentuando o laço de amizade que une o Brasil e a Inglaterra.

A sociedade brasileira, habituada que estava á presença de Lady Charles, brilhante figura da aristocracia inglesa, em suas recepções, sentirá o vazio que essa ausencia produzirá.

As deliciosas reuniões do Paissandú, no recanto bonito de Copacabana, em que Lady Charles, convidada de honra, comparecia sempre irradiando a simpatia e distinção que lhe são peculiares, aguardarão o dia em que possam recebê-la outra vez.

Londres reclama a presença do eminente diplomata, Sir Noel Charles, que irá a serviço de seu país para um outro qualquer ponto da Europa. Partirão muito breve para longe de nós "para não voltar", diz o noticiario. E' isto o que mais nos entristece.

Lady Charles, a dignissima dama inglesa, deixa nos corações brasileiros uma grande saudade.

RACHEL

### ANIVERSARIOS

**Fazem anos, hoje:**

Senhores: dr. Jurandir S Caneias; desembargador Edgard Costa; dr. Pedro Firmeza; dr. Antonio Luiz de Souza Melo; dr. Alvaro Ramos Nogueira; Jorge Areia de Almeida, nosso colega de imprensa; dr. Antonio Austregesilo Filho; Herminio Estevão de Souza; Julio Mario Asp Junior e Herbert Canabarro Reichardt.

Menino: Mauricio, filho do sr. José Ferreira Lemos.

Senhora, Silvina de Oliveira Calazans.

Senhorinha: Nair Martins Rodrigues.

Menina: Amaryllis, filha do casal Aldo-Edila Guimarães Wanderley.

— **Farão anos, amanhã:**

Senhores: dr. Moacir Sales de Azevedo; dr. Alci Imbassaí R. Duarte; e Aristoteles Caminha.

Jovem: Hamilcar de Souza, filho do sr. João de Souza Filho, da A. B. I.

— Transcorreu ontem a data natalicia da menina Nanci, filha do sr. J. Simões Dias e da sra. Ieda Simões Dias.

— **Fizeram anos, ontem, em São Paulo:**

Senhores: Raul Martins e Belarmino dos Santos.

Menino: Marco Amelio, filho do sr. Galdino Taveiros e da sra. Antonieta Guariguanas Taveiros.

Senhoras: Edwiges Teixeira Ramos; Isabel Paixão Barros e Eugenia Faria Camargo.

Senhorinhas: Neli Cunha; Nadir Gouveia Marques; Maria Joana di Lascio; Rita e Renata Terni; e Maria Xavier Paternostro.

Menina: Neide, filha do sr. Luiz R. Corrado e da sra. Nini C. Corrado.

### CASAMENTOS

— **Enlace Iolanda Meireles-Edgard Mendes Rodrigues** — Será efetuado no dia 18 de março o casamento da senhorinha Iolanda Meireles com o sr. Edgard Mendes Rodrigues. A noiva é filha do sr. Domingos José Meireles. A cerimonia religiosa será realizada na Igreja do Sagrado Coração de Jesus, á rua Benjamim Constant.

Realizou-se, ontem, o enlace matrimonial da senhorinha Allete da Silva Braga, filha do sr. Domingos da Silva Braga, com o sr. Alexis Batalha. O ato civel efetuou-se na 2ª circunscrição de casamentos ás 9,30 horas e foram testemunhas o sr. Felicissimo Petrola e Edite Braga Leonardo.

O religioso realizou-se ás 17,30 horas, na matriz de Bonsucesso, sendo padrinhos de ambos os nubentes o sr. Henrique Seta e sua noiva senhorinha Helia Bastos.

### NASCIMENTOS

**Luiz Felipe** — Está enriquecido o lar do sr. Cirilo Felipe dos Santos e de sua esposa sra. Autaléia da Costa Santos, com o nascimento de um menino que recebeu o nome de Luiz Felipe.

— **Sandra-Maria** — Está enriquecido o lar do dr. Francisco da Rocha Baeta Neves, distinto medico da Light and Power e da Santa Casa da Misericordia, com o nascimento de uma robusta menina, que recebeu o nome de Sandra Maria.

### BODAS DE PRATA

— O sr. Joaquim Machado Carneiro e sua esposa, sra. Constancia Jorge Carneiro, festejam hoje o transcurso do 25º aniversario de casamento. Será rezada missa, em ação de graças, na matriz de Bonsucesso, e, á noite, na residencia do casal, á avenida Paris, 676, haverá uma reunião intima.

— Realiza-se hoje, ás 10,30 horas, na Igreja do Convento de Santo Antonio, missa em ação de graças pelo 25º aniversario de casamento do casal Carlos Moreira-Palmira da Costa Moreira.

### FORMATURAS

Diplomou-se ontem pelo Saps a senhorinha Selda Maria França Ribeiro, filha do banqueiro sr. Balbino França Ribeiro e da sra. Maria França Ribeiro.

### EXCURSÕES

Os teosofistas do Rio de Janeiro fazem hoje, ás 9 horas o seu tradicional passeio á Senador Camará, ao sitio do professor Aleixo Alves de Souza, reunindo-se para a partida, na estação de Pedro II. Haverá culto religioso, palestra espiritualista, saráu litero-musical, jogos e brincadeiras recreativas, etc.

### FESTAS

**Olimpico Clube** — Realiza-se amanhã, ás 18 horas, na séde social do Olimpico Clube, um cocktail, para assinalar a passagem do 9º aniversario de fundação.

### ASSOCIAÇÕES CULTURAIS

— **Instituto Nacional de Ciencia Politica** — Realizou-se ontem, ás 17 horas, mais uma sessão dessa entidade, no salão do Conselho da A. B. I., sendo a seguinte a ordem do dia: prof. Guilherme de Azevedo — "O discurso do Rio Amazonas"; sr. Manuel Onofre de Andrade — "Aspectos da Amazonia"; e capitão Carlos Sudá de Andrade — "O espirito cristão do Estado Nacional".

— **Instituto Brasileiro de Cultura** — Este Instituto, após o periodo das férias regimentais, reiniciará as suas atividades no proximo dia 7 de março, ás 17 horas, no salão nobre do Liceu Literario Português, á rua Senador Dantas n. 118. Na sessão que então se realizará, a escritora Adalzira Bittencourt fará uma conferencia sobre "Terra dos Deuses", dando suas impressões sobre uma viagem pelo interior do Brasil.

— **Academia Carioca de Letras** — A primeira sessão especial da Academia Carioca de Letras, promovida em comemoração do centenario da independência da Republica Dominicana, será realizada amanhã (28), ás 21 horas, no auditorium da Associação Brasileira de Imprensa, com entrada franca a todos.

A convite da Academia presidirá á solenidade o ministro das Relações Exteriores e o Embaixador Max Henriquez Urena, chefe da missão diplomatica dessa Republica no Brasil, fará uma conferencia em torno dos destinos da Nação amiga pela grandeza do Continente.

— **Rotary Club do Brasil** — Presidido pelo sr. J. G. de Aragão, reuniu-se o Rotary Club, comparecendo como convidados de honra os srs.: embaixador Max Urena, da Republica Dominicana, e Horacio Vicioso; Virgilio Ortega e Manuel Lambertus, da mesma representação diplomatica.

O embaixador dominicando pronunciou calorosas palavras em favor dos ideais por que lutam os povos aliados no combate ao nazismo, sendo vivamente aplaudido.

### DIPLOMATICAS

— **Quatro diplomatas em viagem** — Regressou, ontem, de São Paulo, pelo avião da Panair do Brasil, o sr. Robert A. D. Ford, terceiro secretario da Embaixada do Canadá no Rio de Janeiro. Os diplomatas Frederico Antonio Benedetti Castellani, venezuelano; Leonard Francis Bassey, americano e Robert Rowan, canadense, seguiram para Port of Spain, Buenos Aires e Miami, respectivamente.

— **Recepção na Embaixada da Republica Dominicana** — Para comemorar a passagem do primeiro centenario da independencia da Republica Dominicana, o sr. e senhora embaixador Henriquez Urena, chefe da representação diplomatica daquele país junto ao nosso Governo, oferecerão hoje, ás 17,30 horas, na séde da Embaixada, uma recepção á sociedade carioca e á colonia dominicana radicada nesta capital.

### CINEMA NA A. B. I.

A Associação Brasileira de Imprensa proporciona hoje, domingo, aos filhos de seus associados, uma sessão cinematografica infantil. Os ingressos para essa exibição podem ser obtidos na secretaria, mediante apresentação da carteira social.

### CONFERENCIAS

**Na Liga Espirita do Brasil — Coronel Valdemar Cota** — Realiza-se hoje, ás 18 horas, a conferencia do sr. Valdemar Cota sobre tema espirita. Entrada franca.

— **No Templo da Humanidade — Sr. L. H. Horta Barbosa** — Realiza-se hoje, ás 10 horas, a conferencia do sr. Horta Barbosa sobre o tema: "Teoria da vida subjetiva.

Entrada franca.

### REUNIÕES

**Uma reunião da A. B. E.** — A Associação Brasileira de Escritores reuniu-se ontem, ás 16 horas, á avenida Almirante Barroso, 97, 3º andar, em assembléia geral para examinar o relatorio e as contas de seu primeiro ano de funcionamento e eleger a sua nova diretoria.

### EXPOSIÇÕES

**Galeria Bernardelli** — Permanente — No Museu N. de Belas Artes. Aberta diariamente, exceto, ás segundas-feiras.

— **Lucilio de Albuquerque** — Permanente. — Rua Ribeiro de Almeida n. 22.

— **Paisagem Brasileira** — No Museu N. de Belas Artes.

— **Auto-Retratos** — No Museu N. de Belas Artes.

— **Sociedade Brasileira de Belas Artes** — Calendario de exposições para o corrente ano:

"Exposição Coletiva", de 11 a 27 de março; "Paisagem Brasileira", de 19 de abril a 10 de maio; "Salão de Outono", de 20 de maio a 14 de junho; "Salão de Arte Infantil", de 5 a 20 de julho; "Salão de Inverno", de 22 de julho a 8 de agosto; "Salão de Marinhas", de 12 a 31 de agosto; "Salão da Primavera", de 23 de setembro a 12 de outubro; "Salão dos Aquarelistas", de 18 de novembro a 7 de dezembro, e "Salão de Natal", de 16 de dezembro a 6 de janeiro de 1945.

### VIAJANTES

**Passageiros da Panair:**

Voltou, ontem, de Belo Horizonte, o sr. Carlos Coimbra da Luz, presidente da Caixa Economica Federal do Rio de Janeiro.

— Em viagem de repouso partiu para Caxambu', o dr. Moisés Fisch.

### ENTERROS

**Foram sepultados, ontem:**

A's 16 horas, no cemiterio São Francisco Xavier, o prof. Madeira de Freitas.

— No cemiterio de São João Batista, ás 9 horas, o sr. Cataldo Terricone.

— A's 16 horas, no cemiterio de São Francisco Xavier, o sr. Manuel da Silva Linheira.

— No cemiterio de São João Batista, ás 16 horas, a sra. Livia Joppert Martins.

— A's 15 horas, no cemiterio de São João Batista, a sra. Flora Queiroz de Camara Lima.

— No cemiterio de São João Batista, ás 16 horas, a sra. Alda dos Santos Louzada.

— **Foram sepultados, ontem, em São Paulo:**

Senhores: Miguel Babo; Joaquim Ferreira e Silvio Agnoletto.

Senhora: Antonia Gonçalves de Carvalho.

Menina: Enny Setti.

### MISSAS

Na igreja do Santissimo Sacramento, hoje, ás 9,30 horas de 7º dia, em sufragio da alma do sr. Moises Marques de Almeida.

— **Serão celebradas, amanhã e depois de amanhã:**

No altar-mór da igreja da Conceição e Boa Morte, ás 10 horas, de 7º dia, por alma do sr. Valter José Palhares Ribeiro.

— Depois de amanhã, ás 10,30 horas, de 7º dia, na igreja de São Francisco de Paula em sufragio da alma do dr. José Julião Neto.

— Na igreja de Nossa Senhora Mãe dos Homens, amanhã, ás 9,30 horas, de 7º dia em intenção da alma do dr. Arnaldo Olinto Bastos.

— No altar-mór da igreja do Sagrado Coração de Jesus, á rua Benjamim Constant, terça-feira, dia 29 ás 7,20 horas, será rezada missa de setimo dia por alma da sra. Santinha Messery Viana, esposa do sr. Joaquim Rodrigues Viana, alto funcionario do Departamento de Imprensa e Propaganda, mandada celebrar pela familia da extinta.

GALLY
PERFUMES DA MAIS ALTA QUALIDADE!

EMPRÉSTIMOS
DESCONTOS
DEPÓSITOS
CONTA POPULAR 6%
BRAZILEA BANCÁRIA
168, BUENOS AIRES, 3º AND.

## MENU DO DIA

por SAINT-ANGE

### ALMOÇO'

Raviolis de queijo
Rim com batatas

Couve-flor com molho de crême.
Cabrito assado.

Pudim moscovita ou pessegos com crême.

PUDIM MOSCOVITA: — Misture 150 grms. de manteiga com 150 grms. de amendoas socadas. Bata 4 gemas com 150 grms. de açucar, junte 4 claras em neve e despeje por cima, sempre batendo, 1|2 litro de leite a ferver, junte as amendoas, e leve a vasilha ao fogo, dentro de uma panela com agua a ferver, para engrossar um pouco. Despeje uma forma com 1 rodela de papel impermeavel no fundo untada de geléia e forrada com biscoitos palitos e deixe repousar em lugar fresco ou na geladeira. Desenforme na hora de servir. Faça de vespera ou horas antes.

### JANTAR

Sopa de sêmula
Peixe cozido
Batatas
Mólho cremoso
Pato recheiado com cebolas.
Bolinhos de pão.

Manjar com chocolate ou
Abacaxi em calda

PATO RECHEIADO COM CEBOLAS: — Prepare 2 patos para assar e êncha com recheio de cebolas.

**Arrumação:** — Trinche o pato, o peito em fatias bem finas e arrume os pedaços ao redor de um prato-travessa. No centro deite o recheio e regue com o proprio molho do pato e nas cabeceiras arrume os bolinhos de pão.

**AMANHÃ:**

**ALMOÇO:**

Siris recheiados ou
Bolinhos de repolho.
Salada de Outono

Soufle de peixe com batatas
Rabanadas com presuntos.

Sonhos vienenses
Crême de nozes.

SALADA DE OUTONO: — Deite em 12 pratinhos 1 folha de alface. Cozinhe um quilo de camarão, 6 cenouras, 1 punhado de vagens e corte em dados de 1 cm., assim como dois pepinos e duas maçãs. Misture, deite uma porção em cada folha, cubra com molho Roquefort e guarneça com metade de uvas pretas e brancas.

**JANTAR:**

Sôpa de feijão preto.
Peixe com batata duquesa.
Pudim de vitela
Molho de queijo
Talharim com tomate.
Pudim de abacaxi
Creme de laranja.

PUDIM DE ABACAXI: — Misture 250 grms. de açucar com 1 chicara de caldo de abacaxi, 8 ovos inteiros. Passe por uma peneira fina e leve a assar em forma forrada com açucar queimado. Despeje num prato de cristal e enfeite com pedacinhos de abacaxi cristalizado ou fruta fresca.

Estudos sobre a
Vitamina "E"
Uma esperança para homens e mulheres
● Estudos minuciosos de notaveis cientistas comprovaram ser a Vitamina "E" — vitamina da reprodução de Evans — poderoso estimulante das fôrças organicas. A carência do fator vitamínico "E" póde determinar casos de esterilidade, neurastenia genital, senilidade precoce, etc.
VIRILASE realizou o aproveitamento das propriedades clinicas da vitamina "E" Cada comprimido de VIRILASE constitue um complexo de vitamina "E", e Hormonas. Sua fórmula científica faz de VIRILASE um perfeito rejuvenescedor e equilibrador das funções vitais de homens e mulheres, em qualquer idade.
Para qualquer informação dirigir-se á caixa postal n. 1229 - S. Paulo.

## MUSICA

### REGRESSA HOJE DOS ESTADOS UNIDOS O MAESTRO JOSE' SIQUEIRA

Procedente dos Estados Unidos, onde permaneceu três meses a convite da Coordenação dos Negócios Inter-Americanos de Washington é esperado hoje, ás 15,20 horas, no Aeroporto Santos Dumont, o maestro José Siqueira, presidente da Orquestra Sinfonica Brasileira.

Durante a sua permanencia na grande Republica do Norte o talentoso musicista patricio teve oportunidade de adquirir novo instrumental para o conjunto que preside.

## Eugenia Joia

(FALECIMENTO)

✝ Miguel Joia e filha, Nelson Marcelino de Carvalho, esposa e filha, Paulo Rodrigues Pereira e esposa, e demais parentes participam o falecimento de sua querida e inesquecivel esposa, mãe, sogra e avó, ocorrido ontem, e convidam para o seu enterramento hoje, dia 27, ás 13 horas, saindo o feretro da rua Santo Amaro n. 122-A, para o cemiterio de São Francisco Xavier.

## Diario Astrológico

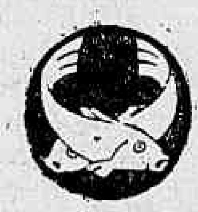

**HOROSCOPO DE AMANHÃ**
**HOROSCOPO DAS PESSOAS NASCIDAS ENTRE ZERO HORA DE AMANHÃ, 28 E A'S 24 HORAS DO DIA 29. DEPOIS DE AMANHÃ**

**Os que fazem anos no periodo acima, amam a comodidade, são contemplativos e guardam profundos ressentimentos de fatos e contrariedades acontecidos com a familia.**

**OS HOMENS — Os homens são impressionaveis e estão sempre imaginando que coisas estranhas vão lhes acontecer.**

**Materialmente são metodicos, industriosos, persistentes, amantes da ordem e da perfeição e confiantes nos seus propositos.**

**Quando perdem a confiança em si mesmos tornam-se inquietos e tristes.**

**São honestos, justos e humanos. A sua hospitalidade se estende até mesmo aos animais domesticos.**

**Dedicar-se-ão com sucesso ás profissões mecanicas, tambem serão arquitetos, desenhistas, quimicos, contadores e marcineiros.**

**AS MULHERES — As mulheres do presente signo são bondosas, previdentes, hospitaleiras, amigas das modas e das reuniões sociais e desportivas. As mulheres do signo em questão fazem parte das que nasceram no 1º decanato (de 20 de fevereiro até 1º de março), são silenciosas, ambiciosas, gostam de ser reconhecidas e apreciadas pelos dotes de inteligencia e beleza, podendo chegar á celebridade e obter sucesso nas empresas.**

**AS CRIANÇAS — As crianças são caprichosas e desconfiadas. Quando não bem cuidadas sofrem de asma e de erupções na pele. A assistencia pediatra torna-se-lhes necessaria.**

**Os genitores e professores poderão torná-las uteis á familia e á sociedade, ministrando ensinamentos sadios e animando-as para os estudos sérios, pois, naturalmente essas crianças são vivas e inteligentes.**

**Devem se casar, homens ou mulheres, com os nascidos nos dias: 2 — 8 — 9 — 10 — 11 — 19 — 20 — 21 — 22 — 23 — 24 — 25 — 26 — 27 — 28 e 29 dos meses de fevereiro, agosto, setembro, outubro e novembro.**

**As cores preferiveis são: vermelho, verde e azul em todos os matizes.**

**Os anos de melhores possibilidades, são 1945, 1946, 1947, 1954, 1955 e 1964.**

**— Atendendo a varios pedidos dos nossos leitores do interior, onde o DIARIO CARIOCA, só chega á tarde ou á noite, passamos a dar com antecedencia de um dia, o horoscopo e os respectivos vaticinios.**

**— Esses horoscopos vêm sendo publicados diariamente desde o dia 15 de agosto de 1943. Os interessados poderão, adquirindo o DIARIO CARIOCA, de qualquer dia e mês a partir daquela data, ler o seu horoscopo e verificar a exatidão dos seus presagios.**

**QUE ACONTECERA' AMANHÃ e DEPOIS, AO LEITOR?**

**— Seguem-se as possibilidades, felizes ou não, de amanhã, e do dia 29, com horas e numeros promissores para os leitores nascidos em qualquer ano e em quaisquer dia e mês dos periodos abaixo:**

**PARA OS NASCIDOS:**

**Entre 22 de dezembro e 20 de janeiro:**

Amanhã, 28 — Sem grandes assuntos, com indisposição organica e nervosismo. 17, 18 e 19; 26, 36 e 37. (hs. e ns.)

Dia 29 — Grandes chances e recebimentos e negocios lucrativos. 10, 12 e 15; 19, 21 e 51. (hs. e ns.)

**Entre 21 de janeiro e 18 de fevereiro:**

Amanhã, 28 — Dia sem novidades, a não ser a tarde que será de confusão psiquica. 8, 9 e 10; 44, 45 e 46. (hs. e ns.)

Dia 29 — Será improprio para fazer mudanças e encetar negocios novos. 5, 6 e 7; 32, 33 e 34. (hs. e ns.)

**Entre 19 de fevereiro e 20 de março:**

Amanhã, 28 — Desentendimento com o outro sexo, disturbios organicos. 1, 2 e 3; 11, 12 e 19. (hs. e ns.)

Dia 29 — Manhã contraria, a tarde será de grandes possibilidades. 13, 14 e 16; 31, 41 e 61. (hs. e ns.)

**Entre 21 de março e 20 de abril:**

Amanhã, 28 — Contentamento pela manhã, a tarde será desagradavel. 6, 7 e 8; 33, 34 e 53. (hs. e ns.)

Dia 29 — Disposição belicosa e contrariedades com parentes. 9, 10 e 11; 36, 37 e 47. (hs. e ns.)

**Entre 21 de abril e 20 de maio:**

Amanhã, 28 — Indecisões e pequenos prejuizos. 12, 13 e 14; 21, 31 e 41. (hs. e ns.)

Dia 29 — Manhã promissora, disposição aventureira e conquistas amorosas. 15, 16 e 17; 51, 61 e 71. (hs. e ns.)

**Entre 21 de maio e 21 de junho:**

Amanhã, 28 — Possibilidades em negocios de compras e vendas e lucros. 6, 7 e 8; 60, 70 e 80. (hs. e ns.)

Dia 29 — Dias de maus augurios, com prejuizos e irritação. 16, 18 e 20; 61, 81 e 92. (hs. e ns.)

**Entre 22 de junho e 22 de julho:**

Amanhã, 28 — Resoluções inesperadas e noticias promissoras. 12, 14 e 17; 21, 41 e 80. (hs. e ns.)

Dia 29 — Dificuldades e tramas de inimigos secretos. 3, 5 e 8; 30, 50 e 62. (hs. e ns.)

**Entre 23 de julho e 23 de agosto:**

Amanhã, 28 — Probabilidades de êxitos sociais e pequenos lucros em negocios fora do ambito comum. 9, 10 e 11; 36, 73 e 83. (hs. e ns.)

Dia 29 — Dia de desgosto intimos e preocupação por dinheiro. 12, 13 e 14; 21, 31 e 41. (hs. e ns.)

**Entre 24 de agosto e 22 de setembro:**

Amanhã, 28 — Correspondencias, inquietudes por motivo de viagens. 3, 21 e 23; 30, 39 e 41. (hs. e ns.)

Dia 29. — Negocios precipitados, magoas, arduas tarefas e profundos desenganos. 9, 10 e 11; 54, 64 e 74. (hs. e ns.)

**Entre 23 de setembro e 22 de outubro:**

Amanhã, 28 — Especulações arriscadas e disturbios organicos. 12, 14 e 16; 48, 50 e 61. (hs. e ns.)

Dia 29 — Aventuras com outro sexo e nervosismo. A tarde será bem promissora. 15, 1 5e 1 17; 40, 42 e 53. (hs. e ns.)

**Entre 23 de outubro e 22 de novembro:**

Amanhã, 28 — Carater agressivo pela manhã, a tarde será de melhores auspicios. 14, 16 e 18; 77, 88 e 99. (hs. e ns.)

Dia 29 — Sucesso prudencia

Dia 29 — Sucesso, predencia e esforços bem compensados. 5, 6 e 8. 50, 51 e 80. (hs. e ns.)

**Entre 23 de novembro e 21 de dezembro:**

Amanhã, 28 — Dia mediocre, boa atividade e pequenas realizações. 9, 11 e 13; 54, 56 e 67. (hs. e ns.)

Dia 29 — Manhã de maus acontecimento, a tarde será venturosa. 12, 16 e 20; 66, 79 e 83. (hs. e ns.)

SABONETE
Dorly
PREÇO POR PREÇO E' O MELHOR!

de Helena Rubinstein

"Terra-Cotta" e "Rico-Tan", dois conjuntos de maquillage para o verão, cujas tonalidades inteiramente inéditas se harmonizarão admiravelmente com a sua tez bronzeada. "Terra-Cotta", nova côr ocre-rosado, unificará a pigmentação de sua epiderme, dando-lhe um tom delicadamente dourado. "Rico-Tan", cor de ouro avermelhado, dará instantaneamente ao seu rosto o colorido natural e lisonjeiro da cutis exposta durante muito tempo aos raios do sol. Demonstrações graciosas desses novos maquillages nos Salões Helena Rubinstein do Rio e de São Paulo.

"Terra-Cotta" e "Rico-Tan" — Base, rouge, baton, pó de arroz, cada produto Cr$ 25,00.
Base em creme para pele sêca e em loção para pele oleosa. Pó de arroz perfumado com "Flôr de Maçã".

HELENA RUBINSTEIN aconselha para o verão:

**Oleo para o Sol:** Filtra a luz solar, deixando passar seus raios benfazejos. E' indispensável para obter um tom bronzeado uniforme e evitar as queimaduras. Permite uma exposição demorada ao sol. Cr$ 25,00.

**Loção para Pernas:** Suas pernas podem adquirir a encantadora tona'idade de ouro bronzeada que lhe permitirá andar sem meias. As menores imperfeições desaparecem; as pernas parecem lisas, macias e impecaveis. Cr$ 25,00.

helena rubinstein
Edificio Brasília, Av. Rio Branco, 311 — Tel. 42-1442

## O Encerramento dos Cursos de Ferias Fluminenses

Depois de um proveitoso periodo letivo, em que foram ministrados ás mestras fluminenses conhecimentos uteis ás suas atividades pelo interior do Estado do Rio, vão encerrar-se agora os cursos de ferias que o Governo estadual instituiu com aquele fim. A cerimonia do encerramento será presidido, no próximo dia 29, ás 17 horas, pelo interventor Amaral Peixoto, no Rio Cricket, em Niterói, contando ainda com a presença de varias autoridades locais. Falará sobre "Alimentação e defesa nacional" o professor Josué de Castro. Após essa palestra, haverá uma hora de arte, com a participação de professoras de educação fisica, seguindo-se um sorvete.

## Farmacias de Plantão Para Hoje

Sete de Setembro 63 — Avenida Marechal Floriano 154 — Senador dos Passos 336 — America 229 — Harmonia 88 — Riachuelo 2 — Avenida Mem de Sá 178 — Visconde de Itauna 465 — Constituição 20 — Mariz e Barros 153 — Avenida Paulo de Frontin 516-a — Joaquim Palhares 669 — Carmo Neto 120 — Sampaio Ferraz 8-c — Visconde de Pirassinunga 2 — Catete 230 — Gloria 20 — Joaquim Silva 106 — Pedro Americo 73 — Laranjeiras 131 — Ladeira do Senado 5 — Senador Vergueiro 23 — Gen. Polidoro 155 — Jardim Botanico 588-a — Praia de Botafogo 490 — Voluntarios da Patria 351 — Humaitá 63-a — Marechal Cantuaria 106 — Avenida Princesa Isabel 46 — Avenida Copacabana 590 — 1.074 — 945-c e 442 — Visconde de Pirajá 538 — Teixeira de Melo 32 — Francisco Sá 23 — Siqueira Campos 240 — Avenida Atlantica 374 — General Padilha 3 — Campo de São Cristovão 162 — Conde de Leopoldina 541 — Francisco Eugenio 120 — São Januario 168 — São Cristovão 1.021 e 64 — Bela 33 — Barão de Mesquita 700 e 238 — Avenida 28 de Setembro 21 e 429 — Araujo Lima 19-a — São Francisco Xavier 466 — Maxwell 388 — Barão de Mesquita 766 — 307 e 588 — Avenida 28 de Setembro 236 — Mearim 1-a — Visconde de Abaeté 34 — Barão de Mesquita 588 — São Francisco Xavier 3 — Conde de Bonfim 436 e 952-a — Avenida Tijuca 31-b — Arquias Cordeiro 310 — Dias da Cruz 476 — Aquidaban 150 — Assis Carneiro 65-a — Alvaro Miranda 38 — Bernardino de Campos 128 — José dos Reis 516 — Avenida João Ribeiro 196 — Arquias Cordeiro 628-a — Cachambi 337-b — Engenho de Dentro 334-a — Barão de Bom Retiro 156 — Avenida Suburbana 9.377-a — Avenida Automovel Clube 4.025 — Estrada Marechal Rangel 528 e 79 — Avenida Suburbana 10.486 — Coronel Rangel 450-a — Nerval de Gouveia 435 — Silva Vale 326-b — Avenida Automovel Clube 2.207 e 2.884 — Estrada Marechal Rangel 913-b — Estrada Monsenhor Felix 305 e 504 — Topazios 71 — Parnobi 171 — Estrada do Otaviano 286 — João Vicente 1.121 — Divisoria 92 — Fernandes Marinho 12 — Pacheco da Rocha 106 — Sirici 8-b — Americo Rocha 416 — Praça Quintino Bocaiuva 10 — Maria Freitas 24 — Carolina Machado 1.430 — Uranos 1.037 — Filomena Nunes 573 — Itaú 87 — Cardoso de Morais 560 — Avenida Antenor Navarro 45 — Cardoso de Morais 580 — Bulhões Marcial 1.385-b — Lobo Junior 2.130 — 23 de Agosto 36 — Itabira 99 — Uranos 997 — Avenida Antenor Navarro 170 — Cardoso de Morais 360 — Estrada Braz de Pina 986-b — Avenida Geremario Dantas 1.469 — Candido Benicio 1.152 — Estrada da Taquara 372-b — Cel. Tamarindo 596 — Albino Paiva 195 — Goulart de Andrade 8 — Estrada Santa Cruz 206 — Praça 3 de Maio 9 — Barcelos Domingos 18 — Ferreira Borges 22 — Coronel Agostinho 17 — Lopes Moura 66.

FARMACIAS DE PLANTÃO PARA AMANHÃ

Largo da Carioca 10 e 12 — Visconde do Rio Branco 71 — Mateus 15 — Benedito Hipolito 192 — Catumbi 6 — Avenida Salvador de Sá 77 — Aristides Lobo 229 — Machado Coelho 174 — Haddock Lobo 461 — Catete 287 — Laranjeiras 213 — Marquês de Abrantes 214 — Almirante Alexandrino 98 — Cosme Velho 128 — S. Clemente 94 — Humaitá 149 — Marquês de São Vicente 18 — Avenida Bartolomeu Mitre 770-c — General Polidoro 2 — Marechal Cantuaria 8-a — Voluntarios da Patria 245 — Gustavo Sampaio 220 — Avenida Copacabana 126 — 442 — 945-c e 590 — Maria Quiteria 57 — Siqueira Campos 240 — São Luiz Gonzaga 38 e 248 — São Januario 706 — Senador Bernardo Monteiro 86-h — São Cristovão 513-a — Bela 633 — Barão de Mesquita 700 e 238 — Avenida 28 de Setembro 21-a e 429 — Araujo Lima 19-a — São Francisco Xavier 466 — Maxwell 388 — Conde de Bonfim 98 e 819 — Boa Vista 105 — Ana Nel 680 — Lino Teixeira 174 — 24 de Maio 428 e 1.007 — Adriano 97 — José Bonifacio 558 — Goiaz 814 — Avenida Amaro Cavalcante 2.065 — 24 de Maio 1.383 — Cachambi 254 — Praça do Encantado 9 — Torres Oliveira 56-a — Avenida João Ribeiro 738-a — Julia Cortines 93-a — Av. Suburbana 7.407 — Estrada Monsenhor Felix 936 — Estrada Vicente de Carvalho 29 — Topazios 71 — Nerval de Gouveia 435 — Capitão Couto Menezes 4 — Maria Passos 114 — Avenida Automovel Clube 2.884 — Estrada do Otaviano 286 — João Vicente 667 — Carolina Machado 374 e 1.556 — Sirici 8-b — Avenida Suburbana 9.377-a — Estrada Marechal Rangel 5 — Elias da Silva 417 — Nerval de Gouveia 443 — Carolina Machado 490 — Av. Nova York 14 — Tenente Abel Cunha 14 — Quatro de Novembro 22 — Uranos 1.037 e 1.328 — Cardoso de Morais 360 — Senador Antonio Carlos 755 e 584 — Valentim Magalhães 44 — Guaporé 245 — Romeiros 18-b — Itaú 87 — Lobo Junior 1.351 — Avenida Geremario Dantas 1.469 — Candido Benicio 4.152 — Estrada da Taquara 372-b — Francisco Real 2.151 — Estrada Santa Cruz 402 — Correia Seara 35 — Estrada Nazareth 38 — Ferreira Borges 4 — Senador Camará 20 e Felipe Cardoso 123.

## 2º Cruzeiro Turistico Inter-Americano

Noticias recebidas pela Diretoria do Touring Clube do Brasil dizem ser esperados hoje, domingo, em Santiago, do Chile, os nossos patricios que tomam parte no 2º Cruzeiro Turistico Inter-Americano, organizado pelo Departamento de Turismo daquela patriotica instituição.

Os nossos patricios encontram-se de boa saude e encantados com o ambiente de cordialidade achado nos países visitados, isto é, Nruguai, Argentina e Chile.

## Morreu carbonizado

Humberto, de 5 anos, filho de Manuel Vitorino Tavares, residente á rua Licinio Cardoso n. 269, ontem á noite, segurando um fio eletrico, recebeu violento choque, morrendo carbonizado.

O corpo do infeliz menino, foi removido para o necroterio do Instituto Medico Legal.

## Pagamento Na 2.ª C. R.

O chefe da 2.ª Circunscrição de Recrutamento de Niteroi avisa, por nosso intermedio, que o pagamento dos inativos terá lugar manhã, dia 28, a partir das 15 horas.

## Colhido por um bloco de terra

Otacilio Guilherme Elias, de 28 anos, solteiro, operario, residente á rua Matias Cunha n. 47, fraturou duas costelas, em consequencia de ter sido colhido por um bloco de terra que se desprendeu de um morro, na esquina da avenida Francisco Bicalho e rua de São Cristovão.

Depois de medicada no Posto de Assistencia, a vitima foi internada no Hospital de Acidentados.

## Matricula de Alunos No C. P. O. R. Aer.

O comando do C. P. O. R. Aer. determinou a matricula no II Gt. C. P. O. R. Aer dos seguintes alunos: Antonio Chagas da Silva, Celmur Campelo Guimarães Edir do Amaral Vasconcelos, Isidoro Maldonado Loureiro, Roberto David de Sanson Filho, Rudolfo Kusell, Valmir Pereira da Silva, Valter Ferreira, Francisco Alfeu Cavalcante Cardoso, Leovidio Di Ramos Caiado, Luiz Cavalcante Aranda, Norton da Rocha Carvalho, Solino Ferreira Marinho, Ubiratan Cavalheiro de Oliveira, Claudio Bernardo Borges de Morais, Luiz de Gonzaga Lopes, Paulo Afonso D'Avila Zavataro, Paulo Vieira Filho, Demerval Santos de Morais, Sergio de Araujo Gois, Flavio Eduardo Bendex, Aloisio Aceoli de Sena, Ataliba Beck, Claudio Emanuel Corrêa Lima, José Rodrigues da Costa, Ari Matoso, Lauro de Almeida Wutke, Alexandre Afonso Humberto Monte, José Maldonado Campos, Bazilio Azeredo, Paladio Tupinambá, Mario de Mesquita, Dilermando Guedes Cabral, Euzo Bastos Teles, Manuel Oliveira de Macedo, Carlos Pinheiro Magalhães Alves, Arnalo Filizola, Antonio Luiz Coimbra Mendes, Gilson Pinheiro Vitor, José Garcez Saldanha, Jacob Zveiter, Adir da Silva Mendes, Aramis Celio Monteiro.

## Matricula Sem Exame Na Escola de Intendentes do Exercito

O ministro da Guerra enviou ontem, uma nota ao Diretor de Ensino do Exercito, mandando tornar extensiva á Escola de Intendencia a concessão dada á Escola Militar para matricula, independente de exame intelectual, aos alunos das Escolas Preparatorias.

## Caiu da escada e fraturou as costelas

Alvaro Clemente de Carvalho, de 47 anos, casado, funcionario do Lloyd Brasileiro e residente á rua Cadete Polonio 67, ontem á noite, sofreu uma quéda de escada, fraturando as costelas.

Depois de medicado pela Assistencia, a vitima foi internada no Hospital de Pronto Socorro.

ABRA SUA CONTA

DEPOSITOS POPULARES: 8 %

## Vitima de insolação

Antonia Hun, de 38 anos, casada, alemã residente á rua Oriente, n. 34, foi vitima, ontem á noite, de insolação, tendo sido internada no Hospital de Pronto Socorro.

EDUCAÇÃO NÃO É DESPESA
É CAPITALIZAÇÃO A ALTOS JUROS
RESERVE SUA VAGA NUM DOS CURSOS DO COLEGIO JURUENA
PRIMARIO — GINASIAL — COLEGIAL
(DIURNO E NOTURSO)
Colégio Juruena
PRAIA DE BOTAFOGO 166 — TEL 26-0393

ACIDENTES DO TRABALHO — Incendio
TRANSPORTES — TERRESTRES E MARITIMOS
COMPANHIA DE SEGUROS
GARANTIA INDUSTRIAL PAULISTA
Rua S. José, 83-85, 4º and. — Edificio Candelaria
Telefone 22-1033 — Rio de Janeiro

*Exclusivo para o DIARIO CARIOCA*

# DESENHA-SE NITIDAMENTE o Fim do Imperio Japonês

## ANTES DE SER INICIADO O AVANÇO FINAL SOBRE TOQUIO, OFENSIVAS DE GRANDE ENVERGADURA SERÃO LANÇADAS DE TODOS OS LADOS

*Seymon Berkson*
Copyright I. N. S.

**PROXIMOS OBJETIVOS NA DIREÇÃO DE TOQUIO**

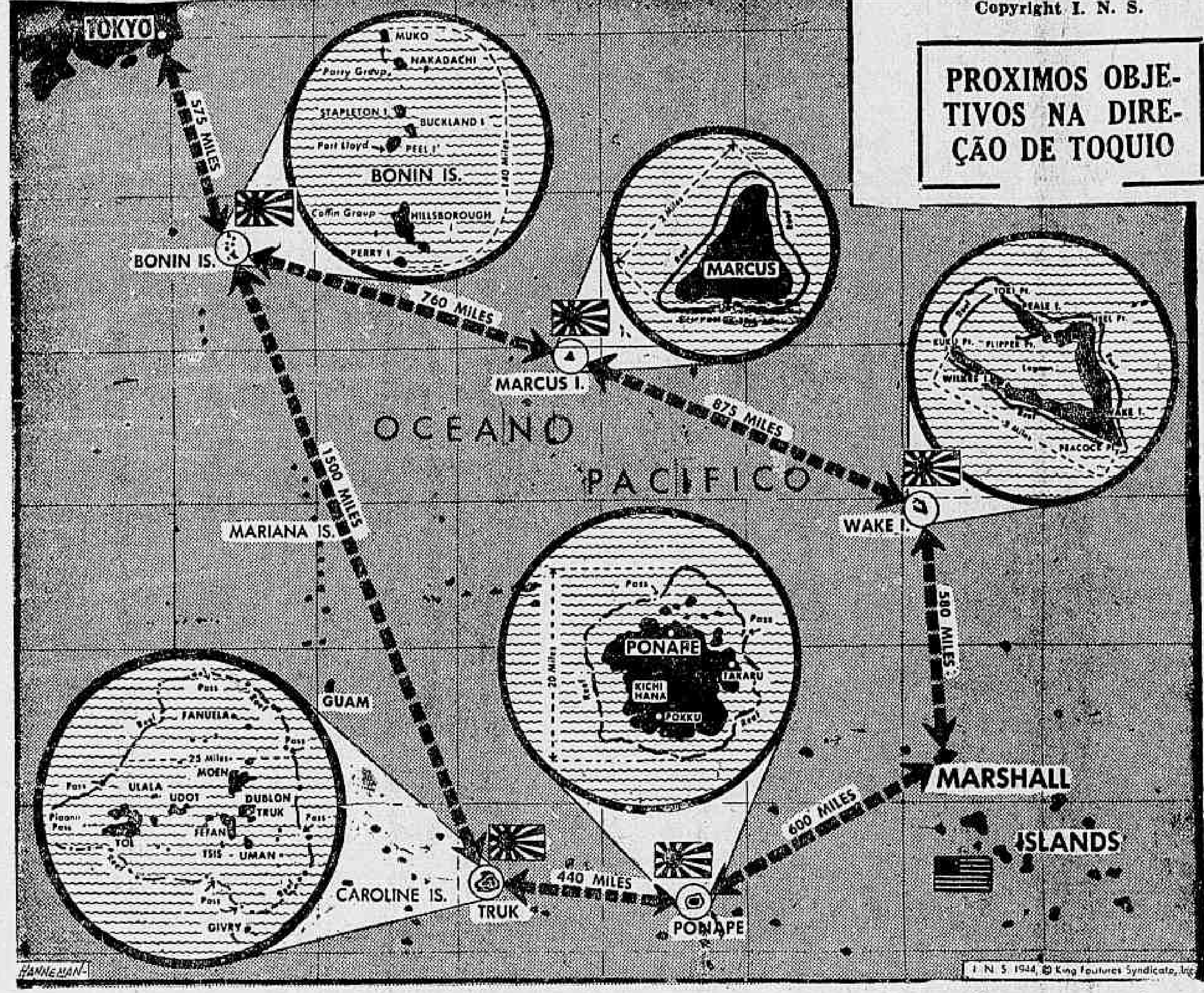


**Enquanto as forças dos Estados Unidos transformam rapidamente o arquipelago de Marshall em grande base aero-naval, se esperam os ataques seguintes contra as ilhas situadas no caminho de Toquio. Ao norte das Marshall, as ilhas de Wake, Marcus e Bonin são objetivos logicos para invasão. A leste do mesmo grupo, as ilhas Ponape, Truk e Guam figuram, sem duvida, como pontos de importancia nas ofensivas iminentes sobre Toquio**

NOVA YORK, 26 — A inteira significação da invasão das ilhas Marshall se refletirá indubitavelmente nos proximos ataques americanos contra as ilhas de maior importancia, situadas no caminho de Toquio.

Com as bases aereas e navais conquistadas no arquipelago Marshall, as forças dos Estados Unidos contam, agora, mais do que em qualquer epoca desde Pearl Harbor, com maiores oportunidades para ação de ofensiva ao longo das principais rotas maritimas que conduzem ás ilhas metropolitanas japonesas.

Espera-se, todavia, que a resistencia japonesa se intensificará consideravelmente á medida que forem sendo atacadas as barreiras na direção de Toquio, mas as forças americanas de terra, mar e ar demonstraram nas Marshall que sabem como esmagar pela retaguarda as defesas niponicas pesadamente fortificadas.

Mantem-se segredo a respeito do proximo objetivo a ser atacado no cinto de bases japonesas, porém, ha fundamento para crer que o proximo golpe não demorará muito.

Ao norte das Marshall, encontram-se tres ilhas principais que protegem as proximidades do Japão:

Wake — a cerca de 580 milhas ao norte da ilha mais proxima no grupo Marshall. Aquela ilha, cercada de arrecifes, primariamente valiosa, como base aérea, foi capturada pelos japoneses pouco depois do ataque a Pearl Harbor. Nas ultimas semanas, a força aerea norte-americana bombardeou repetidamente a ilha de Wake. Se não for invadida em futuro proximo, é certo que ficará neutralizada como base aérea niponica em consequencia dos ataques pelos aviões norte-americanos.

ILHA MARCUS — 875 milhas ao noroeste de Wake. Tambem rodeada de arrecifes, é uma ilha de apenas duas milhas de extensão, na qual os japoneses construiram um dos maiores aerodromos do Pacifico para a defesa das suas ilhas metropolitanas. Aparelhos lançados de um porta-aviões dos Estados Unidos já experimentaram as defesas da ilha Marcus em incursões efetuadas o ano passado

ILHAS BONIN — 760 milhas a noroeste da ilha Marcus e apenas a 575 milhas da ilha Bonin, compreendendo um grupo de ilhas tropicalmente luxuriantes, se supõe estejam bem fortificadas como base naval para a defesa do Japão. Representarão, provavelmente, um dos maiores obstaculos na "estrada" maritima para a vitoria aliada sobre os nipões.

A oeste das Marshall, existem dois grandes obstaculos no caminho de uma invasão do Japão, pelo sul:

ILHA PONAPE — 600 milhas das Marshall. Essa ilha é uma posição fortificada japonesa, convertida ha algum tempo numa poderosa base aero-naval.

ILHA TRUK — 440 milhas de Ponape e 1.500 milhas ao sul das Bonin. Essa é, provavelmente, a maior de todas as bases aero-navais do Japão na faixa de defesas exteriores. Aquela ilha está tambem protegida por extensos recifes. Uma grande parte da Esquadra niponica do Pacifico se acha, ao que parece, estacionada em Truk, que tem grandes facilidades portuarias dentro dos recifes.

Ao noroeste de Truk, estão a ilha Guam, importante base naval e aerea capturada aos Estados Unidos pelos japoneses depois de Pearl Harbor, e as ilhas Marianas.

O sucesso das forças americanas no Pacifico, particularmente nas ilhas Marshall, prepara o caminho para o avanço sobre os trampolins insulares de maior importancia que protegem o Japão propriamente dito.

Não se deve crer, contudo, que o caminho para Toquio será curto ou facil de percorrer. As maiores batalhas do Pacifico ainda não foram travadas.

No Pacifico Sul, as forças do general Douglas MacArthur têm feito heroicas investidas, aproximando cada vez mais o "front" aliado das Filipinas.

Antes de ser iniciado o avanço final sobre Toquio, ofensivas de grande envergadura serão, sem duvida, lançadas, não somente através da cadeia de ilhas do Pacifico Central, mas tambem no Pacifico Sul, pelas forças de MacArthur, da China, pelas formações aereas, e a partir do norte, pelas forças anfibias que poderão partir das Aleutas.

Quando todo o poderio norte-americano fôr concentrado em ofensivas coordenadas partindo de todas as direções, o Imperio Niponico ouvirá o dobre de sinos anunciando a sua morte proxima.

## Significativa Homenagem Aos Cearenses Integrantes do Corpo Expedicionario

FORTALEZA, 26 (A. N.) — Os academicos de direito desta capitão vão colocar uma placa no Obelisco da Vitoria, com a inscrição da data da partida do contingente do Ceará que participará do Corpo Expedicionario Brasileiro. A referida placa, alem do nome do batalhão, conterá uma frase incisiva relativamente á participação ativa do cearense no atual conflito mundial.

## Matricula na Escola Militar independente de exame intelectual

O ministro da Guerra, em nota de ontem, n. 124, tornou extensiva á Escola de Intendencia do Exercito, a concessão dada á Escola Militar, para matricula independente de exame intelectual, aos alunos das Escolas Preparatorias.

## Nas Filipinas

CONSCRIÇÃO PARA TRABALHO NA AGRICULTURA

NOVA YORK, 26 (A. P.) — A Agencia Domei anuncia que todos os homens e mulheres validos, de entre 16 e 60 anos, nas Filipinas, foram declarados passiveis de conscrição para trabalho na agricultura, de acôrdo com um decreto assinado pelo presidente-titere das Filipinas, José Laurel.

## A Produção de Penicilina No Brasil

O ministro Osvaldo Aranha recebeu ontem do ministro Capanema um editorial publicado pelo jornal "La Mañana", de Montevideu, sobre a produção da Penicilina no Brasil, e que destaca os esforços feitos pelo nosso país no sentido da preparação em grande escala desse maravilhoso medicamento. Salienta o editorial o trabalho realizado nesse articular pelo laboratorio de Manguinhos, de Butantan, Raul Leite e pelo Departamento Estadual da Saude de Porto Alegre.

A SITUAÇÃO DA ARGENTINA

# Renunciou o Ministro da Marinha

## A SITUAÇÃO É CONFUSA — PODEM SOBREVIR MUDANÇAS — REAÇÃO NA IMPRENSA DE LONDRES

**BUENOS AIRES, 26 (R.) — Oficial — "O ministro da Marinha, vice-almirante Benito Sueyro, renunciou."**

**UM GENERAL NA MARINHA**

**BUENOS AIRES, 26 (R.) — O general Diego Mason foi nomeado ministro do Exterior e o general Juan Pistarini, designado para exercer interinamente o cargo de ministro da Marinha, segundo se anuncia oficialmente.**

PANORAMA DA SITUAÇÃO

MONTEVIDEU, 26 (Por Ramon Jimenez, da Associated Press) — As ultimas noticias recebidas nesta capital indicam que o general Farrell ao assumir a presidencia da Argentina herdou do esgotado general Ramirez a série de problemas que, possivelmente tambem debilitará as suas abundantes energias.

Tanto com referencia á frente interna como em assuntos de politica internacional, o presidente Farrell está á braços com situações, que, segundo, opinião de informantes familiarizados em politica argentina, requerem grande tato e poderosos recursos para resolve-los.

No campo da politica exterior, o atual presidente foi avisado sobre as circunstancias que provocaram a retirada do general Ramirez e bem especificadas na declaração do sr. Stettinius, ontem, em entrevista com representantes da imprensa: — "talvez sejam necessarias trocas de informações e pontos de vista entre as Republicas Americanas".

Na propria Argentina, o general Farrell, terá que efetuar grandes reorganizações no gabinete e isto quando esse mesmo gabinete apresenta alguma oposição.

A suposição de que as Republicas americanas possam examinar novamente a modificação por que passou a administração argentina, antes de delinear qual a politica que será seguida com relação a este mesmo governo, surpreendeu profundamente o governo de Buenos Aires.

O grupo que arquitetou o golpe que derrubou o general Ramirez, evidentemente esperava que, desde que o general Ramirez delegou a autoridade presidencial ao general Farrell, retendo, no entretanto, o titulo oficial, evitará toda e qualquer questão sobre o reconhecimento, aliás, um diplomata bem definiu a presente situação. — "o G. O. K., quer comer o seu presidente e ao mesmo tempo guarda-lo".

Acrescentou ainda essas mesmas noticias de que é evidente que Washington, no minimo, deseja apurar se a decisão de ontem a noite, do general Ramirez, era porque, na verdade, ele estava esgotado e em situação precaria para continuar com a presidencia e portanto que a sua atitude foi inteiramente voluntaria ou se pelo contrário foi forçado a entregar o governo ao seu substituto

Anteriormente, circulos e noticias em Buenos Aires de que o general Ramirez resolvera renunciar, ou para a Suprema Corte ou para o exército, aliás, a decisão do general Ramirez em delegar os seus poderes para o atual presidente só foi tomada após uma conferencia de 30 minutos com seus ministros.

Enquanto que o general Farrell ainda não fez nenhuma declaração, referente á politica exterior da Argentina, observadores entendidos sobre politica argentina opinam que, possivelmente, o presidente Farrel não efetuará modificações drásticas e que os assuntos internacionais representaram apenas um fator secundario nos dramaticos acontecimentos verificados na noite de quinta-feira.

As dissenções sobre a ruptura de relações diplomaticas da Argentina com os paises do "Eixo", têm provocado discussões, forçando a renuncia do ministro das Relações Exteriores general Gilbert, assim como, do Secretario Geral da Presidencia, o coronel Gonzalez.

As crises do gabinete, portanto, e especialmente ás dissenções existentes entre os proprios membros, colocaram o general Ramirez em posição de se ver quase desafiado na sua autoridade.

Por outro lado, as noticias procedentes da capital argentina revelam que os chefes do exercito, pertencentes á organização conhecida como G. O. U. — Grupo dos Oficiais Unidos —, exploraram essas dificuldades no seio do gabinete, reafirmando mais ainda o seu dominio sobre os membros do governo; as suas manobras, tambem, foram facilitadas pela crescente apreensão sobre a situação, existentes no seio do exercito e que é um dos grandes problemas que deverão ser resolvidos pelo general Farrell.

Como prova do que informam essas noticias está a discussão travada entre o coronel Eduardo Avalos e o general Rawson antigo embaixador da Republica Argentina junto ao governo do Brasil; o coronel Avalos, numa declaração publica, negou as declarações do general Rawson de que fora o chefe da revolução de junho. Este assunto prejudicou profundamente a disciplina do exercito e dentro de pouco tempo, tornou-se uma questão discutida por todos.

REAÇÃO EM LONDRES

LONDRES, 26 (A. P.) — Os matutinos desta capital, nas suas edições de hoje apresentavam-se inteiramente cobertos com as ultimas noticias procedentes de Buenos Aires e sob manchettes como — "Um golpe para desafiar os aliados".

O "Daily Herald", em editorial declarou que "o general Ramirez escolheu o melhor caminho e o mais prudente. Rompeu relações diplomaticas com a Alemanha e o Japão e segundo tudo indicava estava se preparando para declarar a guerra ao "Eixo". Mas os alemães revidaram; conquistaram, novamente, vantagens, por meio dos que governam a Argentina".

Prossegue ainda o referido jornal nos seguintes termos: — "o plano do inimigo é bastante óbvio Leva no poder os homens, na Argentina, que devido a terem o espirito tão afeto ao fascismo e tão cego junto a realidade dos fatos, forçarão um rompimento completo entre a Argentina e as Nações Unidas. Politicamente, tal rompimento não significaria coisa de muita importancia mas se os alemães e suas intrigas alcançassem algum sucesso, ou seja, uma rutura economica, cessando consequentemente o comercio entre a Argentina, a Grã-Bretanha e os Estados Unidos, o plano do inimigo teria alguma importancia, e, as consequencias para o povo argentino seria desastrosas.

Por sua vez, o "Yorkshire" declara referindo-se a declaração de Washington de que os acontecimentos ocorridos em Buenos Aires, poderiam levantar questões que afeta ma segurança do Hemisferio, que "O Departamento de Estado não pode desconhecer como essas declarações atingem os sentimentos da Argentina, especialmente quando, aparentemente, se refere a sua fobia morbida, de que os Estados Unidos estão intervindo nos seus negocios".

— "Obviamente, — prossegue o mesmo jornal, — o rompimento de relações com a Alemanha e o Japão possue pequena importancia quando não é seguido pela declaração de guerra".

IMINENTE A CONSULTA

MONTEVIDEU, 26 (R.) — A mudança de governo na Argentina é suscetivel de provocar uma investigação e a troca de informações entre paises americanos

A Secretaria do Comité de Defesa Politica do Continente recusou-se a formular qualquer declaração mas, circulos autorizados, informam estarem iminentes consultas inter-americanas.

A DIFICULDADE DA PROVA

MONTEVIDEU, 26 (A. P.) — Uma fonte diplomatica daqui declarou que há sérias dificuldades em se provar que o presidente Ramirez foi afastado do governo sob pressão.

NÃO FOI CONSIDERADA A RENUNCIA

BUENOS AIRES, 26 (U. P.) — O secretario da Presidencia, coronel Tauber, manifestou aos jornalistas que ainda não havia sido considerada renuncia apresentada pelo ministro da Marinha, vice-almirante Sueyro.

Acrescentou que o embaixador no Brasil, dr. Felip Espil, se entrevistou esta manhã com o presidente em exercicio do poder executivo, general Edelmiro Farrell, por motivo de sua proxima viagem para o Rio de Janeiro.

O PARADEIRO DE ALTOS FUNCIONARIOS

MONTEVIDEU, 26 (A. P.) — Até agora, não foi ainda revelado em Buenos Aires o paradeiro de vários dos altos funcionários que deixaram seus cargos, inclusive o chefe de policia coronel Emilio Ramirez. Quanto ao presidente Ramirez, consta que ainda se acha na residencia de verão presidencial em Olives, onde seu antigo secretário coronel Enrique Gonzalez lhe faz companhia.

MUITA CONFUSA A SITUAÇÃO

MONTEVIDEU, 26 (A. P.) — Circulos diplomáticos daqui dizem que a situação da Argentina atualmente é muito confusa, e, desde a revolução de junho não é possivel fazer calculos sobre sua politica, visto que a constituição do governo está sujeita a eventuais modificações.

## Confirmando o DIARIO CARIOCA

SIR NOEL CHARLES SERA' CONSULTOR DE ASSUNTOS EUROPEUS

**LONDRES, 26 (United Press) — Nos circulos autorizados diz-se que sir Noel Charles, embaixador da Grã-Bretanha no Brasil, foi chamado ao seu pais para ser consultado sobre "assuntos europeus". Sir Noel Charles foi anteriormente embaixador na Italia.**

## Centenario da Republica Dominicana

No auditorio da Associação Brasileira de Imprensa será realizada, amanhã, ás 21 horas, a primeira sessão especial da Academia Carioca de Letras, promovida em comemoração do centenario da independencia da Republica Dominicana.

A convite da Academia presidirá á solenidade o ministro das Relações Exteriores e o embaixador Henriquez Urena, chefe da missão diplomatica dessa Republica no Brasil, fará uma conferencia em torno da efemeride que se comemora.

## Um Posto da CEL Que Não Cumpre as Suas Finalidades

**HA DEZ DIAS NÃO ENTREGA LEITE A DOMICILIO**

Na rua Ivai, em Vila Isabel, zona 120, ha um posto instalado pela Comissão Executiva do Leite destinado a atender os seus fregueses naquela populosa zona.

Conforme se sabe, entre os fregueses desses postos, ha tambem os que recebem aquele precioso alimento em suas proprias residencias, e isso graças á compra de assinaturas mensais, instituidas por esse orgão controlador do comercio do leite, afim de facilitar ás pessoas que, por quaisquer circunstancias, não dispõem de tempo suficiente para se transportar aos postos da CEL.

Acontece, porém, que, ao contrario dos outros postos, o da zona 120 não está cumprindo as finalidades para que foi ali instalado. E isso porque ha 10 dias aquele posto não entrega o leite no domicilio de seus assinantes, conforme são obrigados a fazer.

Os prejudicados reclamam inutilmente pelo telefone, porém o aparelho está sempre dando sinal de ocupado, parecendo mesmo ter sido desligado propositalmente pelos funcionarios para evitar as constantes reclamações dos assinantes.

E se por acaso alguns dentre eles se deliberam a ir até aquele local buscar o produto com as assinaturas, esses não atendem dizendo que só mediante o pagamento em dinheiro podem atender os fregueses.

A Comissão Executiva do Leite precisa tomar as providencias necessarias afim de evitar que irregularidades dessas se repitam, prejudicando as finalidades desses postos.

## A Cia. Paulista de Ferro e Aço Perante o T. de Segurança

**NÃO POSSUIA LIVROS LEGAIS**

No Tribunal de Segurança acaba de dar entrada um inquerito instaurado pela policia de São Paulo contra a Cia. Paulista de Ferro e Aço, com sede naquela cidade e filiais em todos os Estados.

Os autos referem que dita Companhia, além de não possuir os livros exigidos pela lei das sociedades anonimas, iniciou suas operações sem ter organizado seus documentos na Junta Comercial, infringindo com isso, o decreto-lei n. 869, de 1930, combinado com o decreto-lei n. 2527, de 1940.

## As Licenças e Cotas de Gasolina Para os Caminhões Transportadores de Generos

Comunica-nos o Serviço de Abastecimento, por intermedio da Agencia Nacional:

"As licenças e cotas de gasolina para os caminhões que transportem gêneros alimenticios para o abastecimento do Rio de Janeiro serão obtidas á avenida Nilo Peçanha, n. 23, 3º andar."

## Trabalho Forçado Nas Filipinas

NOVA YORK, 26 (U. P.) — O bureau de informações de guerra anunciou que a radio-emissora de Toquio tinha revelado que o presidente Laurel, do governo titere das Filipinas assinou um decreto pelo qual todas as mulheres filipinas compreendidas entre os 16 e 40 anos de idade e fisicamente aptas deverão prestar serviço obrigatorio em trabalhos agricolas.

## Combate ao "Cambio Negro"

S. PAULO, 26 (A. N.) — Considerando a necessidade de dar combate sem treguas ao chamado "Cambio Negro", a Comissão de Abastecimento desta capital fez baixar instruções a respeito, estipulando que sempre que fôr constatada falsidade em uma fatura de compra ou venda, quer quanto á quantidade da mercadoria como quanto ao seu preço, tanto o comprador como o vendedor ficam sujeitos a penalidades legais e passiveis de processo perante o Tribunal de Segurança Nacional.

**Dr. Newton Motta**
Médico
GINECOLOGIA — OPERAÇÕES — PARTOS
Consultorio: — AV RIO BRANCO, 108 s/592
Tel.: 42-2171
(Ed Martinelli)
2as., 4as., 6as. — 9 ás 12

## Surpreendente Arrecadação do Tesouro de Manaus

MANAUS, 26 (A. N.) — A Diretoria da Fazenda Publica do Estado arrecadou, ontem, Cr$ 1.493.788,00. E' interessante registar que ha mais de 20 anos aquela repartição não recolhia em um só dia tão importante soma. Isto é um sinal evidente de que as finanças do Estado vão prosperando, ou melhor, marchando para a sua antiga e invejavel situação.

**RAIOS X**
Exames radiologicos em residencia
Drs. Victor Côrtes e Renato Côrtes
Diariamente das 9 ás 12 e 14 ás 18 horas
*R. Araujo Porto Alegre, 70-9.º andar*
Tel. 22-5330

# D. A. S. P.

CONCURSOS E PROVAS DE HABILITAÇÃO

Inscrições a serem abertas

Provas de habilitação - (Distrito Federal)

Auxiliar de Escritorio do D. A. S. P. (P.H. 602); de .... 28-2-44 a 13-3-44; Desenhista IX da Diretoria de Obras, do M. Aer. (P.H. 603): de 28-2-44 a 13-3-44; Inspetor XI do Departamento Nacional de Portos, Rios e Canais, do M.V.O.P. (P.H. 604): de 28-2-44 a .... 13-3-44; Atendente VI do Instituto Profissional 15 de Novembro, do M.J.N.I. (P.H. 605) de 1-3-44 a 10-3-44; Desenhista IX do Serviço Nacional da Malaria, do M.E.S. (P.H. 606): de 1-3-44 a 10-3-44; Laboratorista X da Policia Civil do Distrito Federal, do M.J.N.I. (P. H. 607): de 1-3-44 a 1-3-44; Auxiliar de Escritorio VII do Arsenal de Guerra do Rio, do M.G. (P.H. 608): de 1-3-44 a 10-3-44; Auxiliar de Escritorio do Serviço de Fazenda da Aer., do M.Aer. (P.H. 609): de 1-3-44 a 10-3-44; Auxiliar de Escritorio VII, VIII, IX e X do Quartel General da 3ª Zona Aerea, do M.Aer. (P.H. 610): de 1-3-44 a 10-3-44.

PROVAS DE HABILITAÇÃO (Estados)

Auxiliar de Escritorio VII, VIII, IX, X e XI da Escola Técnica de Pelotas, do M.E.S. (P.H. 593): de 28-2-44 a .... 3-3-44; Assistente de Ensino (Matematica) da Escola Técnica de Pelotas, do M.E.S. (P. H. 599): de 28-2-44 a 13-3-44; Assistente de Ensino XV (Ajustagem, Construção e Montagem de Maquinas) da Escola Industrial de Terezina, do M.E.S. (P.H. 600): de 28-2-44 a .... 13-3-44; Carteiro IV, da Diretoria Regional dos Correios e Telegrafos de Minas Gerais, do M.V.O.P. (P.H. 601): de .... 28-3-44 a 13-3-44.

CONCURSOS E PROVAS DE HABILITAÇÃO

Auxiliar de Escritorio VII, VIII, IX e X do M.G. — P.H. 540 — A Parte II será realizada hoje, dia 27, ás 11 horas e 30 minutos, na Escola Remington (rua 7 de Setembro 59), ou na Casa Edison (rua 7 de Setembro 90), conforme a preferencia do candidato.

Auxiliar e Praticante de Escritorio de qualquer Ministerio — P.H. 500-4 — Esta prova será realizada hoje, dia 27, de acordo com a seguinte escala:

— Candidatos de inscrição ns. 601 a 900 — Tipo A — ás 8 horas, no Externato do Colegio Pedro II (avenida Marechal Floriano, 80);

— Candidatos de inscrição ns. 241 a 350 — Tipo B — ás 11 horas, na Escola Remington (rua 7 de Setembro 59), ou na Casa Edison (rua 7 de Setembro 90), conforme a preferencia do candidato.

Guarda Civil do M.J.N.I. — C. 119 — As provas de habilitação (Português, Matemática e Direito) serão realizadas hoje, dia 27, ás 8 horas, no Externato do Colegio Pedro II (avenida Marechal Floriano, 80).

Medico Legista do M.J.N.I. — C. 117 — E' a seguinte a 2ª escala parcial da prova pratica de necropsia, a ser realizada no Instituto Medico Legal (rua da Misericordia).

— Proximo dia 29, ás 12 horas: Carlos Marques Junior; Suplente: Altivo Teixeira da Silva.

O comparecimento do suplente é obrigatorio.

Mensageiro do DASP — H. H. 530 — As Partes I e II serão realizadas no dia 5 de março proximo, ás 8 horas e 30 minutos, no Externato do Colegio Pedro II (avenida Marechal Floriano, 80).

Mensageiro XV das Diretorias Regionais dos Correios e Telegrafos do Distrito Federal e do Rio de Janeiro, do M.V.O.P. — P.H. 510 — As Partes I e II serão realizadas no dia 5 de março proximo, ás 8 horas e 30 minutos, no Externato do Colegio Pedro II (avenida Marechal Floriano, 80).

NATURALISTA do M. E. S. — Os candidatos já habilitados (Divisões de Botanica, Zoologia e de Antropologia e Etnografia) e que desejarem prestar a prova de habilitação complementar, de titulos, deverão apresentar os mesmos no Posto de Inscrições da D. S. (Edificio do Ministerio da Fazenda — andar terreo — porta do lado do Ministerio do Trabalho).

A entrega deverá ser feita a partir de amanhã, dia 28 até o dia 4 de março.

CHAMADA DE INTERINOS

Os interinos das carreiras de TECNICO DE LABORATORIO do Ministerio da Fazenda, ENGENHEIRO da Inspetoria Geral de Iluminação, do M. V. O. P. — ENGENHEIRO do D. N. O. S. e do D. N. P. R. C., do M. V. O. P. e ATUARIO do M. T. I. C. devem providenciar, no Posto de Inscriçes da D. S. (Edificio do Ministerio da Fazenda — andar terreo — porta do lado do Ministerio do Trabalho), a regularização das inscrições feitas "ex-oficio" na forma da lei.

Os interinos da carreira de POSTALISTA do Ministerio da Viação e Obras Publicas tambem devem provndenciar a regularização das inscrições feitas "ex-oficio" na forma da lei, no Posto de Inscrições da D. S. ou nos Postos de Inscrições das Delegacias dos Industriais nos Estados em que se acham abertas inscrições ao referido concurso.

ENTREGA DE CERTIFICADOS DE HABILITAÇÃO

Os candidatos habilitados nas provas de DESENHISTA IX da Sub-Diretoria Tecnica de Aer., do M. Aer. (P. H. 403), TECNICO DE LABORATORIO XII (Gabinete de Estradas de Rodagem e de Ferro) da Escola Tecnica do Exercito, do M. G. (P. H. 361, — CALCULISTA XI do Quartel General da 3.ª Zona Aerea, do M. Aer. (P. H. 431) e ARMAZENISTA X e XI da Diretoria de Navegação do M. M. (P. H. 440), e no concurso de GUARDA CIVIL do M. J. N. I. (C. 92) devem comparecer ao Posto de Inscrições da D. S. (Edificio do Ministerio da Fazenda —andar terreo — porta do lado do Ministerio do Trabalho), afim de receberem os certificados de habilitação.

INSCRIÇOES ABERTAS

CONCURSOS — (Distrito Federal)

TECNICO DE LABORATORIO do M. F., até o dia 20 de março; ENGENHEIRO da Inspetoria Geral de Iluminação, do M. V. O. P., até o dia 5 de abril, ENGENHEIRO do D. N. O. S. e do D. N. P. R. C., do M. V. O. P. e ATUARIO do M. T. I. C., até o dia 24 de abril.

CONCURSOS — (Distrito Federal e nos Estados)

ENGENHEIRO da Estrada de Ferro Goiás, do M. V. O. P., até o dia 22 de março; POSTALISTA do M. V. O. P., até o dia 4 de abril.

PROVAS DE HABILITAÇAO — (DISTRITO FEDERAL)

Auxiliar e praticante de escritorio de qualquer Ministerio — permanente: Armazenista — do Serviço Publico Federal; Desenhista IX, da Contadoria Geral da Republica e Contadorias Seccionais, do M. F.; Desenhista VII da Diretoria de Transmissões, do M. G.; Armazenista VII e IX do Deposito de Aer. do Rio de Janeiro do M. Aer.; Correntista IX do Arsenal de Guerra, do M. G. e Auxiliar de Escritorio IX, do Serviço de Comunicações, do M. V. O. P., até amanhã, dia 28; Laboratorista VII do Instituto de Biologia Animal do M. A., até o dia 1º de março; Armazenista VII do Museu Imperial, do M. E. S.; Armazenista VII, VIII e IX da Fabrica do Galeão, do M. Aer.; Armazenista VIII e IX do Serviço de Transportes, do Departamento de Administração, do M. E. S.; Auxiliar de Escritorio VI, VIII e IX do Deposito de Aer. do Rio de Janeiro, do Hospital Central de Aer., do Pronto Socorro dos Afonsos e do Pronto Socorro do Galeão, do M. Aer. e Auxiliar de Escritorio VII, VIII, IX e X, do Serviço de Saude da Aer. e do Serviço Técnico de Aer., do Ministerio Aeronautica, até o dia 6 de março; Desenhista VII da Escola do Estado Maior, do M. G. e Inspetor de Alunos do Instituto Profissional 15 de Novembro, do M. J. N. I., até o dia 7 de março; Assistente de Organização da D. A. S. P., até o dia 11 de março.

PROVAS DE HABILITAÇAO — (DISTRITO FEDERAL E NOS ESTADOS)

Fiscal VII da Delegacia do Trabalho Maritimo no Distrito Federal, da Delegacia do Trabalho Maritimo em Santa Catarina e da Delegacia do Trabalho Maritimo em São Paulo, do M. T. I. C., até o dia 2 de março.

PROVAS DE HABILITAÇÃO (Estados)

Auxiliar de escritorio VII e praticante de escritorio V do Conselho Regional do Trabalho — 1ª Região — Junta de Conciliação e Julgamento de Campos, do M. T. I. C., auxiliar de escritorio VII (tipo B) da Escola Técnica de Recife, do M. E. S., auxiliar de escritorio VII do Estabelecimento de Subsistencia da 8ª Região Militar, do M. G., fiscal da Delegacia Regional em Goiania, do M. T. I. C., e auxiliar de escritorio VII da Escola Técnica de Curitiba, do M. E. S., até amanhã, dia 28; inspetor de alunos da Escola Técnica de Curitiba, do M. E. S., e inspetor XV da Divisão de Educação Fisica do M. E. S., até o dia 1º de março; oficial de diligencia VII do Conselho Regional do Trabalho — 2ª Região — Junta de Conciliação e Julgamento de Santos, do M. T. I. C., e oficial de diligencia do Conselho Regional do Trabalho — 2ª Região — Junta de Conciliação e Julgamento de Jundiaí, do M. T. I. C., até o dia 2 de março; fiscal VII, VIII e IX da Delegacia Regional do Trabalho no Estado do Espirito Santo, do M. T. I. C., até o dia 7 de março; assistente de ensino XV da Escola Tecnica de Pelotas, do M. E. S., nas seguintes especialidades: Instalações elétricas, Aparelhos elétricos, Alfaiataria, Encadernação e douração, Composição manual, Educação fisica, Ajustagem, Forja e serralheria, Selaria e correaria, Sapataria, Marcenaria, Esquadrias, Escoramentos e andaimes, Latoaria, Modelação, Modelos para fundição, Canto orfeônico, Moldação e Fundição, Geografia, Português e Ciencias fisicas e naturais, até o dia 10 de março.

IDENTIFICAÇÃO

Escriturario de qualquer ministerio — C. 101 — A prova de conhecimentos gerais, realizada no Distrito Federal, será identificada no dia 1º de março próximo, ás 13 horas, no local de provas da D. S. (praça Marechal Ancora).

Os candidatos terão vista das provas no mesmo local mediante prova de identidade e de acordo com a seguinte escala:

Dia 2 de março, das 14 ás 18 horas, dos numeros 1 a 500; dia 3, das 16 ás 18 horas, numeros 501 a 1.000; dia 4, das 14 ás 18 horas, numeros 1.001 a 1.500; dia 6, das 14 ás 18 horas, numeros 1.501 a 2.000, e


# QUANTO CARREGA O SEU CAMINHÃO?

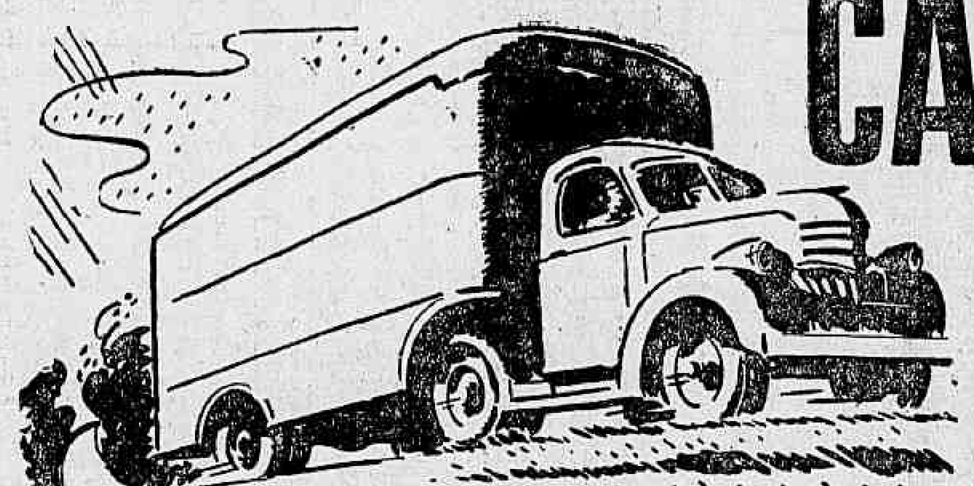

QUAL A CARGA MÁXIMA do seu caminhão? Precisa fazer longos percursos em alta velocidade ou trabalha na cidade, com saídas e paradas freqüentes? Tem de vencer caminhos lamacentos, ou rodar fora da estrada?

Estas, e muitas outras perguntas que correspondem a outros tantos problemas de transporte, foram objeto de cuidadoso estudo pelos técnicos da GOODYEAR.

E, através de longas experiências, cada problema encontrou a sua solução certa em um tipo especial de pneu Gigante.

Para seu problema específico, escolha um pneu Goodyear específico. Obterá, assim, maior rendimento, poupando dinheiro para si e borracha para a Vitória!

J. W. T.

ECONOMIZE BORRACHA PARA A VITÓRIA:

POUPE SEUS PNEUS!

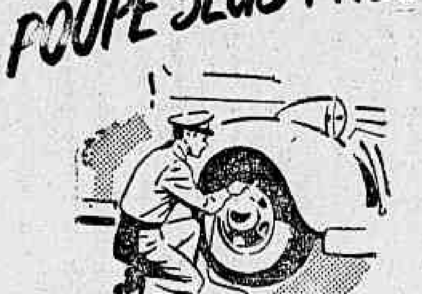

1. Mantenha a pressão de ar exata nos pneus!

2. Não sobrecarregue o caminhão!

3. Não abuse da velocidade!

4. Conserve os freios regulados!

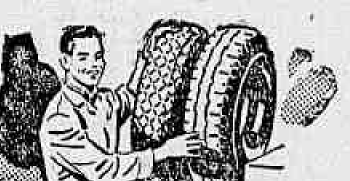

5. Use pneus adequados ao seu serviço. A Goodyear fabrica pneus específicos para fins específicos!

GIGANTES GOODYEAR INDÚSTRIA BRASILEIRA


## Ordem aos oficiais pertencentes á 1ª D. I. E.

O general Angelo Mendes de Morais, diretor geral das Armas, determinou ontem que os oficiais componentes da 1ª Divisão de Infantaria Expedicionaria, ao se apresentarem na sua Diretoria, o façam tambem ao comando daquela grande Unidade, afim de receberem ordens.

## O Preceito do Dia

49 — Os casos leves de gripe, que não retêm o individuo no leito, são justamente os mais perigosos, quanto á propagação da doença. Um unico doente pode transmitir o mal a dezenas de pessoas. Motivo por que devem ser evitados os ajuntamentos e aglomerações, principalmente em recintos mal ventilados. SNES.

## Abusos de Motoristas

—

MEDIDAS MORALIZADORAS DO DELEGADO DE TRANSITO PUBLICO DO ESTADO DO RIO

O delegado de Transito Publico do Estado do Rio baixou a seguinte portaria: "Tendo o motrista do auto de aluguel n.º 1.20.97, desrespeitado as constantes ordens e recomendações da Delegacia de Transito do Estado do Rio, cobrando preço superior e abusivo ao especificado na tabela, e, ainda mais, tendo ficado convenientemente esclarecida essa burla em sindicancia procedida, verificando-se que o referido motorista exigiu Cr$ 30,00 de tres passageiros, que deixou, respectivamente, nas ruas Visconde do Rio Branco e Passo da Patria (2) e Cr$ 20,00 de um quarto passageiros que ficou na rua Alvares de Azevedo, num total de Cr$ 50.00, da Estação da Leopoldina a Icarai, determino que o referido veiculo seja retirado do trafego por 15 dias e suspenso o motorista por trinta dias, alem da multa que couber na forma do regulamento".

## O Auto Estava Usando Gasolina e Foi Apreendido

S. PAULO, 26 (A. N.) — Foi apreendido ontem nesta capital o carro de chapa particular 158.829, procedente de Catanduva, neste Estado, por estar usando gasolina. No tanque desse automovel existiam 40 litros do carburante, dizendo o seu proprietario exercer funções junto á Comissão de Combustiveis Liquidos no Estado de São Paulo. O infrator foi encaminhado á Superintendencia Politica e Social e o veiculo apreendido.


## MAIS FACIL E MAIS CERTO

Não importa quem ele seja, nem que posição tem na sociedade, cada homem normal assumiu, ou fez que a ele confiassem, certas obrigações sociais. A espectativa de seus concidadãos havia sido formulada antes de seu ingresso nesse meio e toda economia é afinal um esforço para satisfazer essa espectativa e preenchimento desses deveres sociais.

Concordamos que o seguro de vida permite ao homem realizar por completo tais deveres com facilidade e com a maior certeza.

(Franklin D. Roosevelt)

SUL AMERICA

COMPANHIA NACIONAL DE SEGUROS DE VIDA

Caixa Postal 971 — Rio de Janeir



ENFIM, RESOLVIDA A DIFICULDADE!

NÃO FAÇA ECONOMIA NO CONFORTO DE SUA FAMILIA

Para pintar sua casa, não pense no dinheiro—Chame apenas EBTIJ e pague suavemente em prestações mensais

Telefone 22-1722 — Praça Floriano, 19, 2.º andar Cinelandia

EMPRESA BRASILEIRA TECNICA INDUSTRIAL Ltda

# UMA PRIVILEGIADA SITUAÇÃO

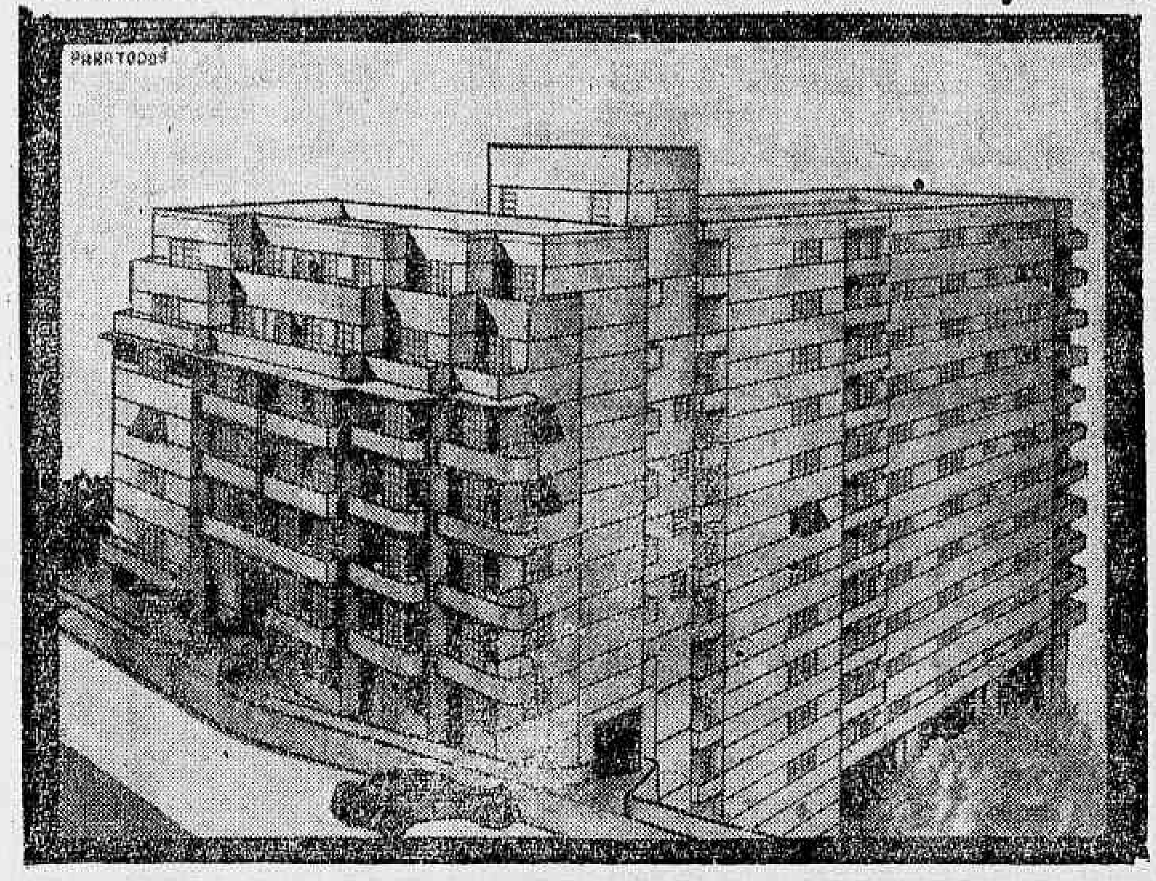

## EDIFÍCIO ALGARVE

NO MELHOR PONTO DO SALUBERRIMO E ARISTOCRATICO BAIRRO DE SANTA TEREZA — (Rua Almirante Alexandrino, 336 — perto do Hotel Vista Alegre)

VENDEM-SE amplos e confortaveis apartamentos (com garage). Financiamento a longo prazo. (Tabela Price).

Aproveitem os PREÇOS INICIAIS, antes de qualquer REVENDA, diretamente com os

**Construtores e Incorporadores**

**A. J. BRITO & CIA.**

RUA BUENOS AIRES, 15-3º andar — Telefone: 23-0573


## Homenagem Postuma ao Prof. Anes Dias

A Secretaria Geral de Saude e Assistencia inaugurou ha dias uma placa de bronze no anfiteatro do Hospital Moncorvo Filho, em homenagem á memória do professor Anes Dias, que dirigiu com proficiência notória a Clinica Médica, naquele hospital, como catedrático da quinta cadeira da Faculdade Nacional de Medicina da Universidade do Brasil.

Presidiu á solenidade, representando o coronel Jesuino de Albuquerque, atualmente membro do Tribunal de Contas da Prefeitura, o dr. Djalma Cortes, então diretor do Departamento de Assistência Hospitalar, que disse dos motivos da homenagem, tendo respondido em nome da Clinica Médica e da familia do professor Anes Dias, agradecendo, o dr. Jaime Vignoli. Achavam-se presentes além do diretor do Hospital Moncorvo Filho, dr. Nelson Cavalcanti, os professores das clinicas, médicos e funcionários do aludido nosocómio.

CABELOS BRANCOS.. envelhecem! JUVENTUDE ALEXANDRE faz desaparecer EVITA-OS SEM TINGIR


## Violento Incendio Num Estabelecimento de Borracha e Acessorios de Veiculos

S. PAULO, 26 (A. N.) — Violento incendio ocorreu na madrugada de hoje no estabelecimento de Pick & Irmão, importadores e comerciantes de artigos de borracha e acessorios de veiculos. O fogo alastrou-se rapidamente, destruindo cerca de 800 pneus e camaras de ar avaliados em cem mil cruzeiros. Houve intervenção dos bombeiros que conseguiram extingir as chamas depois de intenso trabalho. Essa casa comercial está segurada, segundo declarações de um de seus socios, em duzentos mil cruzeiros.

## Violenta explosão em Curitiba

CURITIBA, 26 (A. N.) — Ontem, cerca das 23,55 horas, o centro da cidade foi abalado com o estampido de uma forte explosão verificada na Casa Max, cujo ramo de comercio é o de perfumarias, especialmente. A explosão, que arrancou as cortinas de aço, espalhando-se por larga extensão da avenida João Pessoa cacos de vidro e outros objetos existentes no estabelecimento, atingiu diversas casas da Cinelandia, vizinhas do local do sinistro. Até o momento não foram apuradas as causas do mesmo. A ação dos bombeiros impediu o alastramento do fogo aos predios vizinhos.


# PROLAR

O SÍMBOLO DA SEGURANÇA ECONÔMICA

SOCIEDADE IMOBILIÁRIA COM SORTEIOS MENSAIS

RESULTADO DOS SORTEIOS

REALIZADOS EM FEVEREIRO DE 1944

| Série A | | | Série B | | | Série C | | |
|---|---|---|---|---|---|---|---|---|
| 1.º Prêmio | IDX | Cr. $ 10 000 | 1.º Prêmio | GLA | Cr. $ 15.000 | 1.º Prêmio | HPS | Cr. $ 20.000 |
| 2.º Prêmio | UKK | Cr. $ 500 | 2.º Prêmio | WVF | Cr. $ 1.500 | 2.º Prêmio | WHH | Cr. $ 4.000 |
| 3.º Prêmio | YFF | Cr. $ 500 | 3.º Prêmio | QJM | Cr. $ 1.500 | 3.º Prêmio | LEI | Cr. $ 4.000 |
| 4.º Prêmio | WUR | Cr. $ 500 | 4.º Prêmio | YUU | Cr. $ 1.500 | 4.º Prêmio | QTA | Cr. $ 4.000 |
| 5.º Prêmio | VKG | Cr. $ 500 | 5.º Prêmio | VMH | Cr. $ 1.500 | 5.º Prêmio | AHG | Cr. $ 4.000 |
| Prêmios no valor de Cr. $ 200 | | | Prêmios no valor de Cr. $ 500 | | | Prêmios no valor de Cr. $ 800 | | |

| | | | | | | | | | | | | | | |
|---|---|---|---|---|---|---|---|---|---|---|---|---|---|---|
| IXD | KKU | FFY | WRU | VGK | GAL | WFV | QMJ | UUY | VHM | HSP | HHW | LIE | QAT | AGH |
| DXI | KUK | FYF | URW | KGV | LAG | VFW | JMQ | UYU | MHV | PSH | HWH | ELI | TAQ | HGA |
| DIX | — | — | UWR | KVG | LGA | VWF | JQM | — | MVH | PHS | — | EIL | TQA | HAG |
| XID | — | — | RWU | GVK | AGL | FWV | MQJ | — | HVM | SHP | — | ILE | AQT | GAH |
| XDI | — | — | RUW | GKV | ALG | FVW | MJQ | — | HMV | SPH | — | IEL | ATQ | GHA |

OS PRÓXIMOS SORTEIOS SERAO REALIZADOS EM 24, 25 e 27 de março de 1944

F. F. COELHO — Fiscal do Governo

Somente o SELO DE QUITAÇÃO torna valido o pagamento da mensalidade.

Convidamos os prestamistas contemplados e que estejam em dia com suas mensalidades a receberem seus prêmios. Na falta do cobrador em domicilio, o pagamento devera ser efetuado no escritorio Central, á

RUA 7 DE SETEMBRO, 99
loja e 2º andar

FONE 42-3523
RIO DE JANEIRO
Matriz: VITORIA - Esp. Santo

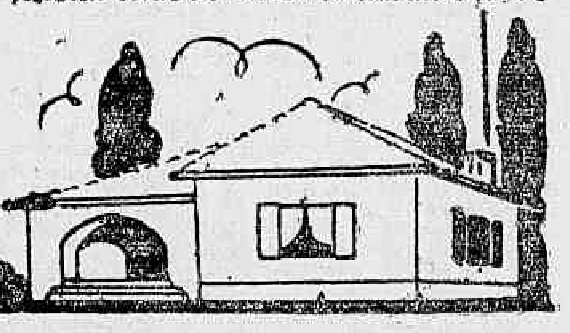


## A Normalização do Abastecimento do Distrito Federal

### Espera a Coordenação Consegui-la Por Toda a Semana Que Hoje Começa — Como Vão Sendo Removidas as Dificuldades de Transporte

Tem sido verdadeiramente incansavel a ação das autoridades no sentido de solucionar o problema de abastecimento da população carioca.

As dificuldades de transporte decorrentes da situação anormal que estamos vivendo — problema que não é apenas nosso, porque é mundial — foram recentemente agravadas, como é do conhecimento publico, pelo desmoronamento do tunel da Central do Brasil.

Verificado o acidente, fez-se sentir imediatamente a ação do poder publico que, após estudar tecnicamente o assunto, pôs em execução uma serie de providencias, visando todas elas restringir ao minimo os efeitos da inesperada ocorrencia.

A colaboração da nossa Marinha Mercante e das empresas de transportes rodoviarios, que prontamente atenderam ao apelo da Coordenação, impediu tanto quanto possivel que a população do Distrito Federal se privasse dos generos que habitualmente nos chegam de São Paulo e Minas Gerais.

**MAIS CARNE, A PARTIR DE HOJE**

Deste modo as deficiencias momentaneas, inevitaveis ante o inesperado acidente do tunel 8, vão sendo rapidamente removidas, e já hoje a distribuição de carne nesta capital atingirá 308 toneladas, ou seja uma tonelagem acima da normal, o que representa, sem duvida, um grande esforço.

Esta noticia é tanto mais auspiciosa se levarmos em conta que, em consequencia da escassez ou da falta de carne, ha um "deficit" consideravel em relação a outros generos de primeira necessidade que lhe servem de sucedaneo. Assim é que, para compensar a falta de carne a população adquire mais verduras e outros alimentos, tornando estes igualmente escassos.

A Central do Brasil está, porém, em condições de manter o abastecimento medio de 300 toneladas diarias de carne, nos cinco dias para isso indicados.

**O RIO RECEBEU MAIS CEREAIS DEPOIS DO DESMORONAMENTO**

Para termos uma idéia do esforço despendido pelas autoridades responsaveis pelo abastecimento do Distrito Federal, basta acentuar que a quantidade de cereais recebidas na semana passada, a despeito das dificuldades de transporte, foi superior á que chegou a esta capital na semana anterior ao desastre do tunel. Isso se conseguiu com a crescente melhoria do transporte por meio de caminhões, e bem assim graças á colaboração da Marinha Mercante.

Por outro lado, o moderno sistema rodoviario do Estado do Rio muito vem facilitando a tarefa, devendo-se ressaltar a estrada Paracambi-Rodeio otimamente calçada e muito bem conservada.

**O ABASTECIMENTO DE VERDURAS E LEITE**

Relativamente ás verduras está sendo aumentado o numero de caminhões que as transportam de São Paulo e do Estado do Rio para esta capital.

O abastecimento do leite está mais ou menos normalizado sendo de notar que as baldeações impostas pelas circunstancias têm ocasionado a perda de grande parte desse produto. Além dessas operações, a alta temperatura tem contribuido de maneira consideravel para que o leite se deteriore.

Espera, todavia, a Coordenação que, por toda esta semana, o abastecimento do Rio de Janeiro esteja normalizado.

## A empregada tinha um colar de perolas verdadeiras

O sr. Mario Santiago, residente á rua Republica do Perú n. 101, apartamento 50, comunicou ontem, pela manhã, ás autoridades do 2º distrito policial, que sua empregada de nome Olidia Adriano de Paula, encontrava-se com um colar, que lhe parecia de pérolas verdadeiras.

Imediatamente o comissario ali de serviço dirigiu-se ao local e apreendeu o colar em questão, levando-o ao proprietario de uma casa de jóias em Copacabana, o qual verificou ser o colar de pérolas verdadeiras, com fecho de platina e brilhantes.

Foram iniciadas diligencias, afim de apurar-se a sua procedencia.


# BRAZILEA

TURISMO — REPOUSO — EXCURSÕES (SEDE RIO DE JANEIRO)

AGENCIA DE TURISMO, Registrada no D. I. P.

**Resultado do Sorteio Realizado pela Loteria Federal**

**Premios de Bonificação Sorteados em 26 de fevereiro de 1944**

| SERIE "A" MENSALIDADE DE Cr$ 5,00 | | SERIE "EXTRA" MENSALIDADE DE Cr$ 10,00 | | SERIE "B" MENSALIDADE DE Cr$ 20,00 | |
|---|---|---|---|---|---|
| Premios no valor Cr$ | Cupão N.º | Premios no valor Cr$ | Cupão N.º | Premios no valor Cr$ | Cupão N.º |
| 20 000.00 | 087 512 | 30 000.00 | 087 512 | 50 000.00 | 087 512 |
| 10.000.00 | 12 087 | 10 000.00 | 12 087 | 10 000.00 | 12 087 |
| 500.00 | 02 087 | 500.00 | 02 087 | 500.00 | 02 087 |
| 500.00 | 22 087 | 500.00 | 22 087 | 500.00 | 22 087 |
| 500.00 | 32 087 | 500.00 | 32 087 | 500.00 | 32 087 |
| 500.00 | 42 087 | 500.00 | 42 087 | 500.00 | 42 087 |
| 500.00 | 52 087 | 500.00 | 52 087 | 500.00 | 52 087 |
| 500.00 | 62 087 | 500.00 | 62 087 | 500.00 | 62 087 |
| 500.00 | 72 087 | 500.00 | 72 087 | 500.00 | 72 087 |
| 500.00 | 82 087 | 500.00 | 82 087 | 500.00 | 82 087 |
| 500.00 | 92 087 | 500.00 | 92.087 | 500.00 | 92.087 |

— 360 PREMIOS no valor de Cr$ 200.00 para as inversões dos algarismos 1-2-0-8-7
— 300 PREMIOS no valor de Cr$ 100.00 para os tres algarismos finais 087 na mesma ordem

PREMIOS DE BONIFICAÇÃO SORTEADOS EM 16 DE FEVEREIRO DE 1944

| SERIE "EXTRA" Valor Cr$ 30.000,00 | SERIE "B" Valor Cr$ 50.000,00 |
|---|---|
| 593-487 | 593-487 |

OS PORTADORES DOS "COUPONS" GRATUITOS COM OS NUMEROS ACIMA DEVERAO PROCURAR A SEDE DA BRAZILEA

FISCALIZADA PELO GOVERNO FEDERAL — CARTA PATENTE, 146

RUA BUENOS AIRES, 168 - 3.º e 4.º ANDARES

Informações — 43-3475

Os proximos sorteios serão realizados em 15 e 29 de março de 1944

Visto: — DR. ALBERTO CARLOS DE OLIVEIRA
Fiscal do Governo


## Diario Recreativo

FEDERAÇÃO METROPOLITANA DAS SOCIEDADES CARNAVALESCAS E RECREATIVAS

Tendo terminado o mandato da atual diretoria da "Federação Metropolitana das Sociedades Carnavalescas e Recreativas" ao que estamos informados, será convocada para dentro de poucos dias uma assembléia geral na qual proceder-se-á a eleição dos seus novos dirigentes.

GRUPO LUSO-BRASILEIRO

Este aguerrido grupo, composto de foliões da velha guarda, está em preparativos para a realização de formidavel festa, nos salões do "Centro de Previdencia" á rua do Senado, cujo programa vem sendo confeccionado com especial esmero.

## Agredido a navalha pelo colega

O doméstica Maria de Lourdes Fernandes da Silva, casada com o estivador Oscar Fernandes da Silva, de 32 anos, ambos residentes á ladeira do Barroso, n. 90, apartamento 21, queixou-se ás autoridades do 11º distrito policial, de que seu marido, há dias, fôra agredido a navalha pelo seu colega de serviço, Artur Soares, morador á rua Ipateb, n. 246, Vaz Lobo em Madureira, quando trabalhavam no armazem 7 do Cais do Porto.

Oscar, embora não tivesse ido ao Posto Central de Assistencia, havia recebido graves ferimentos.

## O Povo Reclama

FALTA DAGUA NA RUA CHAVES FARIA

A falta dagua já se está fazendo sentir em toda a parte, tanto que em algumas ruas o precioso liquido não aparece nas torneiras das casas há já alguns dias.

Na rua Chaves Faria, por exemplo, a ausencia da agua é alarmante, estando os seus moradores na iminencia de não poderem siquer cozinhar.

Em face de tão penosa situação, apelam por nosso intermédio para as autoridades competentes no sentido de que providencias sejam tomadas para que o precioso liquido apareça em suas residencias.

## Inspetoria do Tráfego

Estacionar em local não permitido: — P 6024 — 13935 — 15515 28856 — C. 1996 — 6547 — 7802.

Desobediencia ao sinal: — P. 3769 — 16154 — 31342 — 32138 — 35644 — C. 1536 — 12314 — Bonde 1826 — Onibus 65 — 662.

Contra mão: — C 5963.

Contra mão de direção: — P. 1426 — 3851 — 8887 — 23849 28834 — 1078 — 32299 — 33584 C. 330 — 5114 — onibus 208 — 617.

Abandonado: — P. 11666

Excesso de fumaça: — Onibus 153 — 500 — 511 — 869.

I. A. P. E. T. E. C.: — C. 8733.

Não apresentar a licença: — C. 10716.

Falta de freios: — C. 9896

Não apresentar a carteira: — P. 2154 — C. 13704 — Mota 214.

Recusar passageiros: — P. 2077 — 26358.

Recusar passageiros: — P. 2977 26358.

Não fazer o sinal regulamentar: — P. 12310 — C. 5729 — 10632 — 12778.

Diversas infrações: — P. 22310 — 26241 — 27457 — 30784 — C. 191 — 205 — 10403 — Bic 7565 — 8480 — 17903 — M. G 16560.

## Tabelada a Carne Verde Em Manaus

MANAUS, 26 (A. N.) — A Comissão Municipal de Preços tabelou a carne verde, sem osso, em cinco cruzeiros o quilo, com osso, em tres cruzeiros, e, apenas, o osso em oitenta centavos.

## Escola Nacional de Engenharia

### HORARIO DAS PROVAS ORAIS PARA O CONCURSO DE HABILITAÇÃO

Os candidatos deverão exibir carteira de identidade ao responderem a chamada, não sendo admitidos á prova sem o preenchimento dessa exigencia.

**Dia 29-2-44, segunda-feira, ás 8 horas:**

Matematica — Candidatos de numero de inscrição de 201 a 220; Sociologia — de 221 a 240; Fisica — de 241 a 260; H. Natural — de 261 a 280; Quimica — de 281 a 300.

**Dia 29-2-44, terça-feira, ás 8 horas:**

Matematica — Candidatos de numero de inscrição de 301 a 320; Sociologia — de 321 a 340; Fisica — de 341 a 360; H. Natural — de 361 a 380; Quimica — de 381 a 400.

**Dia 1-3-44, quarta-feira, ás 8 horas:**

Matematica — Candidatos de numero de inscrição de 401 a 420; Sociologia — de 421 a 437; Fisica — de 1 a 20; H. Natural — de 21 a 40; Quimica — de 41 a 60.

**EXAME ESPECIAL PARA CONVOCADOS**

**Geometria Descritiva** — Dia 28-2-44, ás 13 horas, exame especial para alunos convocados: Helio Santana de Almeida e Nei Peixoto de Oliveira.

**Calculo Infinetesimal** — dia 28-2-44, ás 13 horas, exame especial para o aluno convocado Vitor José Castel-Ruiz de Azevedo.

**Teologia Economica** — Dia 28-2-44, ás 13 horas, exame especial para o aluno convocado Vitor José Castel-Ruiz de Azevedo.

**Fisica** — dia 2-3-44, ás 14 horas, prova escrita de exame especial para os alunos convocados: Alaor Botelho Junqueira, Alvaro de Oliveira, Antonio de Souza P. Junior, Arlindo Soriano Pupe Filho, Armando Maciel Dantas Junior, Artur Pais Leme Cambuçu' Ari Brandão Botelho, Eridan Guerra Novais da Silva, Fernando Lugarinho, Gilson Rodrigues Rainho, Heitor Lisboa de Araujo Costa, Helio Santana de Almeida, Hermano Cardoso Pedrosa, Homero Vicente Melo, Hugo Nogueira de Queiroz, José Aguiar, José Leite Pena, José Leão Colm, Kalil Rubem Primo, Leonisio Socrates Batista, Lourival Almeida do Vale, Lisandro Viana Rodrigues, Manuel Albino dos Santos Queiroz, Marconi Nudelmo, Marcos Hazan, Marcos Venicius Nunes de Brito, Mario Loureiro de Morais, Miguel Galdino de Andrade, Murilo Morais Leal, Osvaldo Ferreira Marques, Samir Haddad, Urbano Ferro Costa, Vitor José Castel-Ruiz de Azevedo.

**Fisica** — Dia 3-3-44, ás 8 horas, prova oral de exame especial para os mesmos alunos, cujas turmas serão divididas oportunamente.

**Aviso** — Terão inicio no proximo dia 1º de março as matriculas dos diversos cursos e anos desta Escola, terminando a 10 do mesmo mês.

## Perigoso ladrão preso na praça Mauá

Foi preso na madrugada de ontem na praça Mauá por investigadores da Seção de Vigilancia e Capturas, João Bispo de Oliveira, solteiro, de 21 anos, morador á rua da América n. 58, que, momentos antes, havia assaltado o Hotel Ipiranga, á rua Joaquim Silva, na Lapa.

No cartorio daquela Seção, habilmente interrogado pelo detetive Cunha, confessou o larapio haver penetrado no referido hotel, aproveitando-se de um descuido do porteiro e se escondido no quintal.

Mais ou menos á meia-noite, quando tudo parecia mergulhado num silencio sepulcral, deixou o esconderijo e foi ter ao quarto do hóspede Suton Mandel, de onde furtou uma calça com quatro mil cruzeiros.

O perigoso larapio contou, ainda, haver praticado roubos em diversos Estados principalmente em Pernambuco, Bahia e São Paulo.

Na capital paulista, conseguira penetrar na residencia de um irmão do sr. Ademar de Barros, então interventor no Estado, de onde roubara 50 mil cruzeiros em dinheiro. Essa importancia, porem, foi apreendida em parte em seu poder, pela policia paulista.


WALTER PINTO APRESENTA

# PÓ DE MICO

Peça de Walter Pinto, inspirada numa tradução portuguesa com partitura de Custodio Mesquita

HOJE — A's 15 horas — HOJE

MATINÉE CHIC

A NOITE — Duas Sessões — Ás 19.45 e 21.45 horas

Continuação do notavel exito com Mary Lincoln, Augusto Anibal, Zaira Catalano e TODA A NOVA CIA. DE WALTER PINTO!

MONTAGEM DESLUMBRANTE!

— UM SUCESSO DE GARGALHADAS!

AMANHÃ — Descanso da Companhia!

Terça-feira — "PÓ DE MICO"

**NO NOVO TEATRO**

# RECREIO

POR EXIGENCIA DO PUBLICO, ansioso de rever o imenso drama de amor e sacrificio que reune Ann Sheridan, Robert Cummings, Ronald Reagan e Betty Field, VOLTA À CINELANDIA HOJE

Agora em sua 9.ª SEMANA

EM CADA CORAÇÃO UM PECADO (Kings Row) ——— no PATHE'

Um filme WARNER — Imp. 14 anos — (BRASIL NA TELA 8 — Coop.)

# Winter Garden é o Mais Provavel Ganhador do Ultimo Handicap de Hoje

Do programa organizado pela Comissão de Corridas do Jockey Club Brasileiro para a sua reunião desta tarde na Gavea, se destacam as três eliminatorias destinadas aos animais nacionais de três anos e o handicap que encerrará a vesperal.

Este ultimo reunirá cinco animais de boa classe, entre os quais o cavalo inglês Winter Garden.

* * *

As nossas informações sobre os animais alistados na reunião de hoje são as seguintes:

### 1ª CARREIRA

DAMARU', 55 quilos — A sua atuação de domingo ultimo, quando secundou Emulo, diz bem das suas possibilidades aqui.

E' o candidato do retrospecto. Trabalhou bem, tendo marcado ante-ontem 37'' para uma partida de 600 metros.

GOIAZ, 55 quilos — Ainda não correu em nossas pistas. E' um potro jeitoso, com bons privados.

GLAUCO, 55 quilos — Não corre desde o dia 15 de novembro do ano passado. Vem sendo preparado para fazer uma rentrée auspiciosa.

POTENTADO, 55 quilos — Não correu de todo mal em seu ultimo compromisso. Livre dos seus três dominadores, poderá até ganhar.

### 2ª CARREIRA

DORICA, 54 quilos — Em seus três unicos compromissos este ano obteve outros tantos segundos lugares. Livre de Refugado, Farsa e Djedi, é a concorrente que se impõe.

MORONGO, 56 quilos — Foi discreta a sua ultima exibição. Pela logica, deve ser excluido por Dorica, para a qual perdeu longe. Bom o seu apronto de ante-ontem. Fez uma partida de 700 metros em 43''.

FANFA, 56 quilos — Não nos agradaram as suas três unicas exibições deste ano. Anda correndo muito pouco. Entretanto, foi regular o seu privado de ante-ontem. Percorreu 360 metros em 22'' 2|5.

DOSEL, 56 quilos — Discretas as suas duas atuações nesta temporada. Seu estado, entretanto, é bom.

ATIBAIA, 54 quilos — Acaba de empatar com Tupaciguara. Aqui já é mais dificil, mas não impossivel vencer.

### 3ª CARREIRA

MISS ROYAL, 55 quilos — Ha quinze dias obrigou Querencia ao maximo esforço para derrotá-la por um pescoço. Repetindo essa atuação dificilmente perderá.

PIMPINELA, 55 quilos — Sabado passado Esquadra empregou-se a fundo para derrotá-la por uma cabeça. E' a maior inimiga de Miss Royal. Trabalhou regularmente, ante-ontem. Percorreu 360 metros em 23 segundos.

GUADIANA, 55 quilos — Ainda não correu este ano na Gavea. Ao estrear na temporada passada obteve bonito triunfo, mas em seu segundo compromisso correu muito pouco. Reaparece agora em boas condições de entrainement.

FLICKA, 55 quilos — Não foi de todo feia a sua exibição de sabado, ultimo, mas deve ser excluida por Pimpinela, que então a dominou amplamente.

ESCOLTA, 55 quilos — Acaba de escoltar Esquadra e Pimpinela.

Não é impossivel agora produzir ainda melhor atuação.

ALOMA, 55 quilos — Na primeira corrida deste ano só ganhou de Maroia. Esse descanso, todavia, de quase dois meses fez-lhe bem.

### 4ª CARREIRA

DESTINO, 52 quilos — Há quinze dias foi o ultimo colocado em 1.500 metros. Na atual distancia, se o deixarem folgar na frente, ganhará de ponta a ponta.

ELENITA, 56 quilos — A distancia está dentro dos seus recursos de ligeira. Os seus privados têm sido otimos. E' a mais provavel ganhadora.

ZUNIDO, 48 quilos — Discreta a sua ultima exibição. Vai leve, contudo. Deve assim correr bem.

**O Betting Simples**

1 — Djedi
6 — Curaçáu
1 — Winter Garden

CILGADIM, 49 quilos — Anda correndo tão pouco que será uma temeridade pensar-se no seu sucesso.

CEDRO, 48 quilos — Reapareceu há uma semana em nossas pistas, correndo discretamente.

Mais em fôrma, melhor atuação terá.

CUSCUS, 55 quilos — A sua "rentrée" em nossas pistas, há uma semana, foi auspiciosa, levando de vencida sete adversarios.

E' bem capaz de confirmar esse sucesso. Trabalhou suavemente ante-ontem, fazendo uma partida de 600 metros em 47''.

UVAIA, 51 quilos — A unica vez em que correu este ano, derrotou facilmente Kemal, Ojos Negros e Cabuassu', com 58 quilos. Forma com Cuscus uma otima parelha.

### 5ª CARREIRA

TANAJURA, 53 quilos — Melhor que qualquer informação falam os seus dois segundos lugares, em seus dois ultimos compromissos, para Estadista e Miami. E' ainda a concorrente que se impõe.

EXIGENTE, 55 quilos — Acaba de perder tão somente para Periquito. Essa atuação diz bem das suas possibilidades. Bom o seu apronto de ante-ontem. Registou 43'' para os 700 metros.

ESQUADRA, 53 quilos — Domingo passado conquistou, com visivel esforço, a segunda vitoria de sua curta campanha. Aqui já é mais dificil, mas não impossivel.

CRUZADOR, 55 quilos — Regular a sua ultima exibição. Mas, em carreira normal, deve ser excluido por Tanajura que o dominou amplamente.

CAIMÃO, 55 quilos — Quando Tanajura perdeu por um pescoço para Estadista, ele ficou em terceiro lugar a varios corpos da pernambucana. Todavia, ainda não é máu placé. Perdeu em trabalho ante-ontem para Ark Royal, que fez uma partida de 800 metros em 50''.

SACRES, 55 quilos — Em seu ultimo compromisso conquistou a segunda vitoria de sua campanha. Aqui aumenta cem por cento a chance de Caimão. Regular o seu privado de ante-ontem. Marcou 37'' 3|5 para os 600 metros.

### 6ª CARREIRA

DJEDI, 52 quilos — Excelentes as suas três ultimas atuações. Depois de dois sucessos seguidos, secundou há uma semana Faial, sofrendo na reta sério partido do piloto deste ultimo. E' ainda o mais provavel ganhador.

ROYAL MASTER, 52 quilos — Depositario de fundadas esperanças dos seus responsaveis, correu apagadamente em seus dois ultimos compromissos, encerrando o lote em ambos. Vem sendo cuidadosamente preparado para apagar tão pessima impressão, embora tenha trabalhado mal ante-ontem. Marcou 39'' para os 600 metros e 24'' para os 360 finais.

FARSA, 50 quilos — Vem de um penultimo lugar que não a devia recomendar muito. Mas, como sabe correr muito mais e os seus dominadores aqui não estão, é evidente que fará agora melhor figura. Otimo o seu apronto de ante-ontem. Fez uma partida de 700 metros em 43''.

PATRIOTA, 52 quilos — Ainda não correu este ano na Gavea. Ligeiro como é, a distancia ainda está dentro dos seus recursos. Bom o seu exercicio de ante-ontem. Marcou 37'' para os 600 metros e 22'' 3|5 para os 360 finais.

REFUGADO, 52 quilos — Em seu ultimo compromisso perdeu apenas para Asaifo, que aqui seria a força absoluta. Daí a sua chance.

CARTUCHA, 50 quilos — E' uma egua ligeira, bem colocada na distancia. Forma com o Refugado uma parelha que vale um placé.

### 7ª CARREIRA

MATE, 49 quilos — Depois de uma vitoria sobre Pancho, correu discretamente por duas vezes. Vai leve, e é só.

SPIN, 49 quilos — Tal como o seu companheiro acima, vem de quatro atuações muito feias, que muito pouco o recomendam. Só tem um fator a seu favor: o peso.

LAMENTO, 54 quilos — Surpreendeu-nos a sua desenvoltura ha uma semana, quando secundou Curaçáu. Como dava três quilos a esse adversario e agora dele recebe dois, é capaz de desforrar-se. Ganhou em trabalho ante-ontem de Pepet, percorrendo 800 metros em 49'' 3|5. Bom tempo.

**O Betting Duplo**

1 — Djedi — 5 — Refugado
6 — Curaçáu — 2 — Lamento
1 — Winter Garden — 5 — Ark Royal

SERRANILLO, 52 quilos — Foi fraquinha a sua exibição de domingo ultimo. Só estará na carreira se a pista estiver pesada. Mas foi bom o seu privado de ante-ontem. Percorreu 800 metros em 50''.

ROMNEY, 55 quilos — Vai correr pela primeira vez em nossas pistas. Tem alguns bons trabalhos, que o recomendam.

SOFRENADO, 57 quilos — Muito bem amparado nas apostas, ha uma semana, acabou escoltando Curaçáu e Lamento. Não desconhecemos agora a sua chance.

CURAÇAU, 56 quilos — Vem de dois bons triunfos, o ultimo dos quais já nesta turma. Capaz de confirmar esse sucesso.

TINTILA, 52 quilos — E' uma egua ligeira como um raio. Deve ainda liderar a carreira e se não for perseguida na primeira parte do percurso, poderá até ganhar.

MOTINERO, 49 quilos — Tem corrido tão mal ultimamente que ficamos a matutar na sua chance.

### 8ª CARREIRA

WINTER GARDEN, 54 quilos — Logo em sua segunda exibição em nossas pistas, conquistou um bonito triunfo sobre Amoroso. Temos a presunção de que ainda será o ganhador.

TIMBO', 50 quilos — Correu razoavelmente em seu ultimo compromisso, com 56 quilos. Muito leve agora, é capaz de surpreender.

ADULON, 53 quilos — Acaba de conquistar um triunfo espetácular na turma imediata. Deve ser encarado ainda como serio concorrente.

ACARAU', 52 quilos — Vem de um ultimo lugar que muito pouco o recomenda. E', porém, um cavalo falso. Cuidado com ele! O seu trabalho ante-ontem foi bom. Percorreu 800 metros em 49' 3|5.

ARK ROYAL, 50 quilos — Ainda não correu este ano. Reaparece em boas condições, apto a brilhar. Ganhou facilmente em trabalho ante-ontem de Caimão, marcado 50'' para uma partida de 800 metros.

**MONTARIAS PROVAVEIS**

1º pareo — 1.500 metros — A's 13.20 horas — .. .. .. .. Cr$ 15 000,00.

| | | Ks. |
|---|---|---|
| 1 | Damaru', O. Serra .... | 55 |
| 2 | Goiaz, O. Ullôa .. .. .. | 55 |
| 3 | Glauco, J. Zuniga .... | 55 |
| 4 | Potentado, E. Silva ... | 55 |

2º pareo — 1.500 metros — A's 13.55 horas — .. .. .. .. Cr$ 10.000,00.

| | | Ks. |
|---|---|---|
| 1—1 | Dorica, J. Zuniga . | 54 |
| 2—2 | Morongo, C. Pereira . | 56 |
| 3—3 | Fanfa, J. Portilho .. | 56 |
| 4 | (4 Dosel, G. Costa .... | 56 |
| | (" Atibaia, J. Morgado. | 54 |

3º pareo — 1.400 metros — A's 14.30 horas — .. .. .. .. Cr$ 10.000,00.

| | | Ks. |
|---|---|---|
| 1—1 | Miss Royal, A. Araujo | 55 |
| 2—2 | Pimpinela, D. Fer... | 55 |
| 3 | (3 Guadiana, O. Ullôa .. | 55 |
| | (4 Flicka, O. Rosa .. .. | 55 |
| 4 | (5 Escolta, J. Zuniga . | 55 |
| | (6 Aloma, J. Morgado . | 55 |

4º pareo — 1.200 metros — A's 15 05 horas — .. .. .. .. Cr$ 10.000,00.

| | | Ks. |
|---|---|---|
| 1—1 | Destino, C. Pereira .. | 52 |
| 2 | (2 Elenita, O. Ullôa ... | 56 |
| | (3 Zunido, V. Lima .... | 48 |
| 3 | (4 Cilgadim, J. Dias ... | 49 |
| | (5 Cedro, O. Macedo . . | 48 |
| 4 | (6 Cuscus, G. Greme ... | 55 |
| | (" Uvaia, A. Brito .. .. | 51 |

5º pareo — 1.400 metros — A's 15.40 horas — .. .. .. .. Cr$ 10.000,00.

| | | Ks. |
|---|---|---|
| 1—1 | Tanajura, E. Silva .. | 53 |
| 2—2 | Exigente, O. Ullôa . | 55 |
| 3 | (3 Esquadra, O. Rosa .. | 53 |
| | (4 Cruzador, J. Portilho | 55 |
| 4 | (5 Caimão, J. Zuniga .. | 55 |
| | (" Sagres, D. Ferreira . | 55 |

6º pareo — 1 400 metros — A's 16 20 horas — .. .. .. .. Cr$ 10 000,00 — Betting.

| | | Ks. |
|---|---|---|
| 1—1 | Djedi, O. Rosa .. .... | 52 |
| 2—2 | R. Master, O. Ullôa. | 52 |
| 3 | (3 Farsa, H. Soares .. | 50 |
| | (4 Patriota, D. Ferreira. | 52 |
| 4 | (5 Refugado, J. Zuniga . | 52 |
| | (" Cartucha, S. T. Cam. | 50 |

7º pareo — 1.500 metros — A's 17 00 horas — .. .. .. Cr$ 10 000,00 — Betting Handicap.

| | | Ks. |
|---|---|---|
| 1 | (1 Mate, O. Serra .. .... | 49 |
| | (" Spin, H. Soares .. .. | 49 |
| 2 | (2 Lamento, A. Araujo .. | 54 |
| | (3 Serranillo, J. Santos. | 52 |
| 3 | (4 Romney, J. Zuniga .. | 55 |
| | (5 Sofrenado, S. Batista. | 57 |
| 4 | (6 Curaçáu, O. Ullôa ... | 56 |
| | (" Tintila, C. Pereira .. | 52 |
| | (" Motinero, O. Rosa .. .. | 49 |

8º pareo — 2.000 metros — A's 17 40 horas — .. .. .. .. Cr$ 15 000,00 — Betting Handicap.

| | | Ks. |
|---|---|---|
| 1—1 | W. Garden, L. Leig.. | 54 |
| 2—2 | Timbó, O. Rosa .. .. | 50 |
| 3—3 | Adulon, Nic. .. .... | 53 |
| 4 | (4 Acarau', O. Ullôa ... | 52 |
| | (5 Ark Royal, J. Zuniga | 50 |

**Prognosticos do "Diario Carioca"**

Damaru' — Glauco — Goiaz
Dorica — Morongo — Atibaia
Miss Royal — Escolta — Pimpinela
Elenita — Cuscus — Uvaia
Tanajura — Caimão — Exigente
Djedi — Refugado — Cartucha
Curaçáu — Lamento — Sofrenado
Winter Garden — Ark Royal — Acarau'

**Nova Agencia da Caixa Economica**

Visitem a nova agencia da Caixa Economica, instalada no andar terreo do edificio do Ministerio da Fazenda — Cheques e Depositos comuns. Horario: 11 ás 17 horas, aos sabados — 9 ás 12 horas

**Registo de Marcas**

nomes de casas comerciais nomes de edificios, patentes, etc. no Brasil e no estrangeiro. SOCIEDADE REX LTDA (Agente oficial da Propriedade Industrial). Rua Alvaro Alvim 33-37, salas 626-627. Rio. Tel. 42-4862.



# Tam Tam Ganhou o Unico Handicap da Sabatina de Ontem

Mais uma de suas habituais sabatinas realizou, ontem, o Jockey Club Brasileiro, em seu campo de corridas, localizado na Gavea.

Como sóe acontecer, a vesperal do "week-end" joqueiclubeano alcançou enorme exito, embora o programa organizado não fosse um modelo.

Do conjunto de seis provas, destacavam-se as duas eliminatorias para a nova geração e o handicap final.

A primeira das eliminatorias marcou o encontro de seis potrancas perdedoras e teve em Gisa a sua ganhadora. A filha de Hallali deixou que a Equação liderasse a carreira e permitiu mesmo que Godiva seguisse aquela sua companheira.

Na reta, ela dominou a Godiva e nas especiais subjugou a Equação, mantendo desde aí até o disco meio corpo sobre a sua faixa.

A segunda eliminatoria deu ensejo a que o potro Demir conquistasse um apertado triunfo sobre Espalha Brazas.

Nessa carreira foram anuladas as duas primeiras cartidas, uma porque varios animais sairam mal e a outra porque Espalha Brazas ficara.

E, em toda a reta, o potro Cheque, eleito o favorito da catedra, sofreu toda a sorte de partidos.

Finalmente, o handicap final, foi ganho pelo cavalo Tam Tam.

O filho de Lombardo correu acomodado no terceiro posto até à entrada da reta, quando dominou Romantica e nas especiais subjugou o Asaifo, que vinha liderando a carreira desde o pulo.

E fugindo tres corpos do nacional, Tam Tam ganhou a meta.

### 1ª CARREIRA

Potrancas nacionais de 3 anos, sem vitoria no país — Pesos da tabela — 1.500 metros — Premios: Cr$ . . . 15.000,00 — Cr$ 3 000,00 e . . Cr$ 1 500,00:

GISA, feminino, alazão, 3 anos, São Paulo Hallali e Ma'am Cross, do sr. Ermelindo T. Fernandes, 55 quilos, Ataualpa Brito .. .. .. .. .. 1º
Equação, 55 quilos, H. Soares .. .. .. .. .. .. 2º
Nita, 55 quilos, D. Ferreira .. .. .. .. .. .. 3º
Godiva, 55 quilos, O. Ulloa .. .. .. .. .. .. 0
Alteza, 55 quilos, C Pereira .. .. .. .. .. .. 0
Juncal, 55 quilos, S. Batista .. .. .. .. .. .. 0

Ganho por meio corpo; do 2º ao 3º, tres corpos.

Rateios: Cr$ 13.10 em 1º: dupla (44), Cr$ 32,60: placés: Gisa-Equação, Cr$ 13,10.

Tempo: 98" 2|5.

Total das apostas: — . . . Cr$ 83 500,00.

Criador: A .J. Peixoto de Castro.

Tratador: — José da Silva.

RATEIOS EVENTUAIS

| | | | Cr$ |
|---|---|---|---|
| 1—1 | Godiva .. .. | 824 | 40.10 |
| 2—2 | Nita .. .. .. | 309 | 106,90 |
| 3 | (3 Alteza .. .. | 360 | 91,80 |
| | (4 Juncal .. .. | 117 | 282,50 |
| 4—5 | Equação-Gisa .. .. | 2522 | 13,10 |
| | Total .. .. | 4132 | |
| 12 | .. .. .. .. .. | 139 | 216,[illegible] |
| 31 | .. .. .. .. .. | 210 | 143,[illegible] |
| 14 | .. .. .. .. .. | 1259 | 23,[illegible] |
| 23 | .. .. .. .. .. | 61 | 492,[illegible] |
| 24 | .. .. .. .. .. | 397 | 75 |
| 33 | .. .. .. .. .. | 553 | 567 |
| 34 | .. .. .. .. .. | 718 | 41,[illegible] |
| 44 | .. .. .. .. .. | 992 | 32,0[illegible] |
| | Total .. .. | 3759 | |

### 2ª CARREIRA

Potros nacionais de 3 anos, sem mais de uma vitoria no país — Pesos da tabela — 1 400 metros — Premios: Cr$ 10 000,00 — Cr$ 2.000,00 e Cr$ 1 000,00:

DEMIR, masculino, alazão, 3 anos, Rio Grande do Sul, Kosmos e Sans Dante, da sra d. Rachel Luci, 55 quilos, Atahualpa Brito .. .. .. .. 1º
Espalha Brazas, 55 quilos, J. Zuniga .. .. .. .. 2º
Emulo, 55 quilos, D. Ferreira .. .. .. .. .. 3º
Bombardeio, 55 quilos, C. Pereira .. .. .. .. .. 0
Cheque, 55 quilos, O. Ulloa .. .. .. .. .. .. 0

Ganho por um focinho, do 2º ao 3º, um corpo.

Rateios: — Cr$ 140.00 em 1º. dupla (34), Cr$ 134,80: placés: Demir, Cr$ 76,10; Espalha Brazas, Cr$ 42,10.

Tempo: 90" 4|5.

Total das apostas: — . . . Cr$ 110 010,00.

Criador: — Antonio Soares.

Tratador: Jorge Burloni.

RATEIOS EVENTUAIS

| | | | Cr$ |
|---|---|---|---|
| 1—1 | Emulo .. .. | 1281 | 31,60 |
| 2—2 | Bombrdeio .. | 608 | 66,50 |
| 3—3 | Demir .. .. | 289 | 140,00 |
| 4 | (4 E. Brasas .. | 879 | 46.00 |
| | (5 Cheque .. .. | 2003 | 20,20 |
| | Total .. .. | 5060 | |

(Conclue na 12ª pag.)

* * *

## VARIAS

**OS RESULTADOS DOS CONCURSOS**

Os concursos ontem promovidos pelo Jockey Club Brasileiro tiveram os seguintes resultados:

**BOLO SIMPLES**

Trinta e nove ganhadores, com 4 pontos — Rateios: Cr$ 804,00.

**BOLO DUPLO**

Um ganhador, com onze pontos — Rateio: Cr$ 22 845,00.

**BETTING JOCKEY CLUB**

Cinco ganhadores — Rateio: Cr$ 1 111,00.

**BETTING ITAMARATI**

Cincoenta e quatro ganhadores — Rateio: Cr$ 747,00.

**BETTING DUPLO**

Não teve ganhadores — Rateio liquido a ser acrescido ao betting duplo de sábado próximo: Cr$ 25 948,00.

**A HORA DA PRIMEIRA CARREIRA**

A primeira prova da reunião desta tarde, no Hipódromo Brasileiro, será corrida ás 13,20 horas.

**NÃO PODEM ATUAR**

O aprendiz Julio Maia e os jockeys Caio Brito e Lagos Meszaros estão impedidos de intervir na reunião desta tarde, em virtude de se encontrarem suspensos pela Comissão de Corridas.

**UM UNICO FORFAIT**

A Comissão de Corridas do Jockey Club Brasileiro, até o termino da sabatina de ontem, no Hipódromo da Gavea, havia recebido a declaração de forfait para a reunião desta tarde do cavalo Adulon, alistado na ultima prova.

Cinedia Jornal V. 4 N. 43
Cinedia Revista Seria A N. 1
Cinedia Jornal V. 4. N. 40

# Os Melhores Animais da Reunião de Hoje

| CARREIRAS | Animais de melhor atuação nas ultimas reuniões | Recomendaveis pelas suas origens | Pelos seus entraineurs (segundo a estatistica) | Pelos seus joqueis (segundo a estatistica) | Devem correr bem | Bom placé | Recomendaveis pela pista | CONCLUSÃO |
|---|---|---|---|---|---|---|---|---|
| 1º premio | Damaru' Potentado Glauco | Glauco Goiaz Damaru' | Potentado Goiaz Glauco | Goiaz Potentado Glauco | Damaru' Glauco | — | Damaru' Potentado | Damaru' Goiaz Potentado |
| 2º premio | Dorica Morongo Atibaia | Fanfa Dorica Morongo | Dorica Dosel Atibaia | Morongo Dorica Fanfa | Dorica Fanfa | — | Dorica Atibaia | Dorica Fanfa Morongo |
| 3º premio | Miss Royal Pimpinela Flicka | Miss Royal Guadiana Aloma | Guadiana Escolta Flicka | Guadiana Flicka Pimpinela | Pimpinela Escolta | Miss Royal | Miss Royal Pimpinela | Miss Royal Guadiana Pimpinela |
| 4º premio | Cuscus Uvaia Zunido | Uvaia Cuscus Elenita | Destino Cedro Elenita | Elenita Destino Uvaia | Elenita Cuscus | Elenita | Cuscus Destino | Elenita Cuscus Destino |
| 5º premio | Tanajura Caimão Sagres | Tanajura Esquadra Cruzador | Esquadra Tanajura Caimão | Exigente Esquadra Caimão | Caimão Sagres | Tanajura | Tanajura Exigente | Tanajura Esquadra Caimão |
| 6º premio | Djedi Refugado Cartucha | Farsa Royal Master Djedi | Refugado Cartucha Farsa | Royal Master Djedi Farsa | Refugado Cartucha | Djedi | Djedi Refugado | Djedi Refugado Farsa |
| 7º premio | Curaçáu Lamento Sofrenado | Mate Spin Curaçáu | Curaçáu Tintila Motinero | Curaçáu Motinero Tintila | Curaçáu Lamento | Curaçáu | Lamento Sofrenado | Curaçáu Lamento Mate |
| 8º premio | Winter Garden Adulon Ark Royal | Ark Royal Acarau' Winter Garden | Timbó Winter Garden Adulon | Timbó Winter Garden Ark Royal | Ark Royal Adulon | Winter Garden | Winter Garden Adulon | Winter Garden Ark Royal Timbó |

# TAM - TAM GANHOU O UNICO HANDICAP DA SABATINA DE ONTEM

(Conclusão da 11ª pag.)

| | | |
|---|---|---|
| 12 | 247 | 181,20 |
| 13 | 115 | 388,50 |
| 14 | 2811 | 15,90 |
| 23 | 43 | 1.040,90 |
| 24 | 876 | 51,00 |
| 34 | 332 | 134,80 |
| 44 | 1171 | 38,20 |
| Total | 5505 | |

## 3ª CARREIRA

13 Animais nacionais de 4 anos e mais idade, que não tenham ganho mais de Cr$ 30 000.00 de premios de 1º lugar no país — Pesos especiais — 1 200 metros — Premios: Cr$ 8 000,00 — Cr$ 1 600,00 e Cr$ 800,00.

NOBEL, masculino, alazão, 6 anos, São Paulo, Taciturno e Tila, do sr. Jaime Moniz Aragão, 58 quilos, Osvaldo Fernandes .. 1º
Ciclone, 57/55 quilos, J. Martins, ap. .. 2º
Ovilio, 59 quilos, O. Ullôa .. 3º
Valença, 48/47 quilos, J. Portilho, ap. .. 0
Sanharó, 50/47 quilos, J. Dias, ap. .. 0
Interior, 51 quilos, C. Pereira .. 0
Dario, 57 quilos, L. Benitez .. 0
Bulandi, 58/55 quilos, João Santos, ap. .. 0

Não correram: Aceguá e Vaetembora.

Ganho por uma cabeça; do 2º ao 3º, meio corpo.

Rateios: Cr$ 38,10, em 1º; dupla (14), Cr$ 74,80; placés: Nobel, Cr$ 18,70; Ciclone, Cr$ 19,40; Ovilio, Cr$ 18,20.

Tempo: 78" 3/5.

Total das apostas: — Cr$ 123 590,00.

Criador: A. J. Peixoto de Castro.

Tratador: Osvaldo Feijó.

RATEIOS EVENTUAIS

| | | | Cr$ |
|---|---|---|---|
| 1 | (1 Nobel | 1286 | 38,10 |
| | (2 Interior | 428 | 114,50 |
| 2 | (3 Ovilio | 651 | 75,30 |
| | (4 Dario | 781 | 62,70 |
| 3 | (5 Valença | 1243 | 39,40 |
| | (6 Aceguá m/c | | |
| | (7 Bulandi | 693 | 70,70 |
| 4 | (8 Ciclone | 894 | 54,60 |
| | (9 Vaetembora, m/c | | |
| | (10 Sanharó | 154 | 318,40 |
| | Total | 6130 | |

| | | |
|---|---|---|
| 11 | 353 | 121,20 |
| 12 | 1024 | 41,80 |
| 13 | 900 | 47,50 |
| 14 | 572 | 74,80 |
| 22 | 248 | 172,60 |
| 23 | 786 | 54,10 |
| 24 | 584 | 73,30 |
| 33 | 207 | 206,80 |
| 34 | 564 | 75,80 |
| 44 | 113 | 378,80 |
| Total | 5351 | |

## 4ª CARREIRA

120 Animais nacionais de 4 anos, sem mais de uma vitoria no país — Pesos da tabela, com descarga — 1.600 metros — Premios: — Cr$ 10 000,00 — Cr$ 2.000,00 e Cr$ 1.000,00:

GOLONDRINA, feminino, castanho, 4 anos, São Paulo, Royal Dancer e Silent Maid, do sr. Rubens Antunes Maciel, 54/51 quilos, Luiz Coelho, aprendiz .. 1º
Filisteo, 56 quilos, O. Fernandes .. 2º
Orquestra, 54 quilos, J. Zuniga .. 3º
Fara, 54 quilos, O. Ulloa .. 0
Promissão, 54/51 quilos, W. Lima, ap. .. 0
Anina, 54 quilos, C. Pereira .. 0
Itamaracá, 50 quilos, J. Martins, ap. .. 0
Mickey, 56 quilos, A. Araujo .. 0

Ganho por dois corpos; do 2º ao 3º, uma cabeça.

Rateios: Cr$ 118,90, em 1º; dupla (23), Cr$ 859,10; placés: Golondrina, Cr$ 66,90; Filisteo Cr$ 107,90.

Tempo: 104" 1/5.

Total das apostas: — Cr$ 162 900,00.

Criador: A. J. Peixoto de Castro.

Tratador: Levi Ferreira.

RATEIOS EVENTUAIS

| | | | Cr$ |
|---|---|---|---|
| 1 | (1 Fara | 995 | 69,70 |
| | (2 Orquestra | 1551 | 44,70 |
| 2 | (3 Golondrina | 584 | 118,50 |
| | (4 Filisteo | 532 | 130,40 |
| 3 | (5 Promissão | 621 | 111,70 |
| | (6 Itamaracá | 130 | 510,60 |
| 4—7 | Anina-Mickey | 1265 | 16,20 |
| | Total | 8078 | |

| | | |
|---|---|---|
| 11 | 991 | 67,20 |
| 12 | 674 | 82,10 |
| 13 | 523 | 105,20 |
| 14 | 2719 | 20,10 |
| 22 | 65 | 859,10 |
| 23 | 221 | 247,90 |
| 24 | 741 | 74,10 |
| 33 | 23 | 2.108,20 |
| 34 | 445 | 121,00 |
| 44 | 602 | 80,00 |
| Total | 6024 | |

## 5ª CARREIRA

121 Animais estrangeiros — Pesos especiais — 1.400 metros — Premios: — Cr$ 8 000,00, Cr$ 1 600,00 e Cr$ 800,00:

SHANTUNG, masculino, alazão, 5 anos, Argentina, Piendeitos e Shanghai, do sr. Sergio Lauori Machado, 58 quilos, Geraldo Costa .. 1º
De Linea, 56 quilos, S. Batista .. 2º
Queridita, 58 quilos, L. Benitez .. 3º
Pomito, 53 quilos, I. Souza .. 0
Mangancha, 53 quilos, O. Ulloa .. 0
Taguató, 48/45 quilos, João Santos, ap. .. 0

Ganho por um corpo; do 2º ao 3º, meio corpo.

Rateios: Cr$ 58,40 em 1º; dupla (14): Cr$ 55,20; placés: Shantung, Cr$ 27,20; De Linea, Cr$ 16,90.

Total das apostas: — Cr$ 181 460,00.

Importador: Atilio Iralegui.

Tratador: Francisco Barroso.

RATEIOS EVENTUAIS

| | | | Cr$ |
|---|---|---|---|
| 1—1 | De Linea | 1755 | 42,80 |
| 2—2 | Pomito | 1507 | 49,90 |
| 3 | (3 Taguató | 1556 | 48,30 |
| | (4 Queridita | 1194 | 63,00 |
| 4 | (5 Shantung | 1289 | 58,40 |
| | (6 Mangancha | 2109 | 35,50 |
| | Total | 9410 | |

| | | |
|---|---|---|
| 12 | 1090 | 57,80 |
| 13 | 827 | 76,00 |
| 14 | 1141 | 55,20 |
| 23 | 866 | 72,60 |
| 24 | 870 | 72,40 |
| 33 | 587 | 107,30 |
| 34 | 1691 | 37,00 |
| 44 | 835 | 75,40 |
| Total | 7877 | |

## 6ª CARREIRA

122 Animais de qualquer país — Handicap — 1.500 metros — Premios: Cr$ 12 000,00, Cr$ 2.400,00 e Cr$ 1.200,00:

TAM TAM, masculino, zaino, 5 anos, Argentina, Lombardo e Teorica, do sr. Adalberto Correia, 54 quilos, Geraldo Costa .. 1º
Assalto, 56 quilos, C. Pereira .. 2º
Romantica, 48 quilos, A. Brito .. 3º
Marcial, 53 quilos, O. Rosa .. 0
Harmonioso, 52 quilos, O. Ulloa .. 0

Ganho por tres corpos; do 2º ao 3º, um corpo.

Rateios: Cr$ 30,10 em 1º; dupla (34), Cr$ 70,70; placés: não houve.

Tempo: 95 2/5.

Total das apostas: Cr$ 239 780,00.

Importador: J. Adamian.

Tratador: João Atianesi.

Total geral das apostas: — Cr$ 991 420,00.

Total geral dos concursos: — Cr$ 161 020,00.

Pista de areia: leve.

RATEIOS EVENTUAIS

| | | | |
|---|---|---|---|
| 1 | Marcial | 2610 | 42,10 |
| 3 | Tam-Tam | 3314 | 30,40 |
| 2 | Romantica | 3314 | 33,20 |
| 4 | Assalto-Armonioso | 4227 | 26,00 |
| | Total | 13765 | |

| | | |
|---|---|---|
| 12 | 3051 | 26,70 |
| 13 | 882 | 92,30 |
| 14 | 1470 | 55,50 |
| 23 | 1083 | 75,40 |
| 24 | 1909 | 42,70 |
| 34 | 1155 | 70,70 |
| 44 | 660 | 123,70 |
| Total | 10213 | |


## Laboratorio Werneck S/A

### ASSEMBLÉIA GERAL EXTRAORDINARIA

A's quatorze horas do dia vinte e cinco de fevereiro de mil novecentos e quarenta e quatro, reuniram-se na sede social, á rua Bonfim 411, os acionistas dos Laboratorios Werneck S. A., representando a totalidade das ações que formam o capital social, e de acordo com os anuncios publicados no "Diario Oficial" e "Diario Carioca" de 9, 10 e 11 de fevereiro corrente, foi aberta a sessão pelo diretor presidente, dr. Fernando Vidal Leite Ribeiro Filho, sendo convidado para secretariá-la o acionista Alberto Cruz.

Pelo sr. presidente foi dito que em acordo com os anuncios publicados ia pôr em votação uma proposta da Diretoria sobre a modificação dos artigos numeros 9 e 14 dos Estatutos da Sociedade, que ficarão assim redigidos:

"Art. 9 — A Sociedade será administrada por 8 diretores Diretor Presidente, Diretor Geral e Diretor Técnico. Paragrafo unico — a exceção do Diretor Técnico, que só poderá ser acionista e profissional registado, os demais diretores podem ser estranhos á Sociedade.

"Art. 14 — Cumpre ao Diretor Presidente e ao Diretor Geral assinar, independentemente, todos os atos de administração e documentos de responsabilidade da Sociedade".

Como nenhum dos acionistas desejasse fazer uso da palavra foi a presente proposta posta em votação, sendo unanimemente aprovada.

Nada mais havendo a tratar foi suspensa a sessão para ser lavrada a presente ata, que lida e aprovada por todos os acionistas presentes, vai por mim Alberto Cruz, secretario, assinada, e por todos os acionistas presentes.

Rio de Janeiro, 25 de fevereiro de 1944.

Fernando Vidal Leite Ribeiro Filho.
Mauricio Libanio Vileia
Luiz Dias da Silva Junior
Sady Reis Santos
Eurico Libanio Vileia
Jaime Gabriel Augusto
Maria Madalena Pinto Dias da Silva
Alberto Cruz
Roberto Antunes da Silva



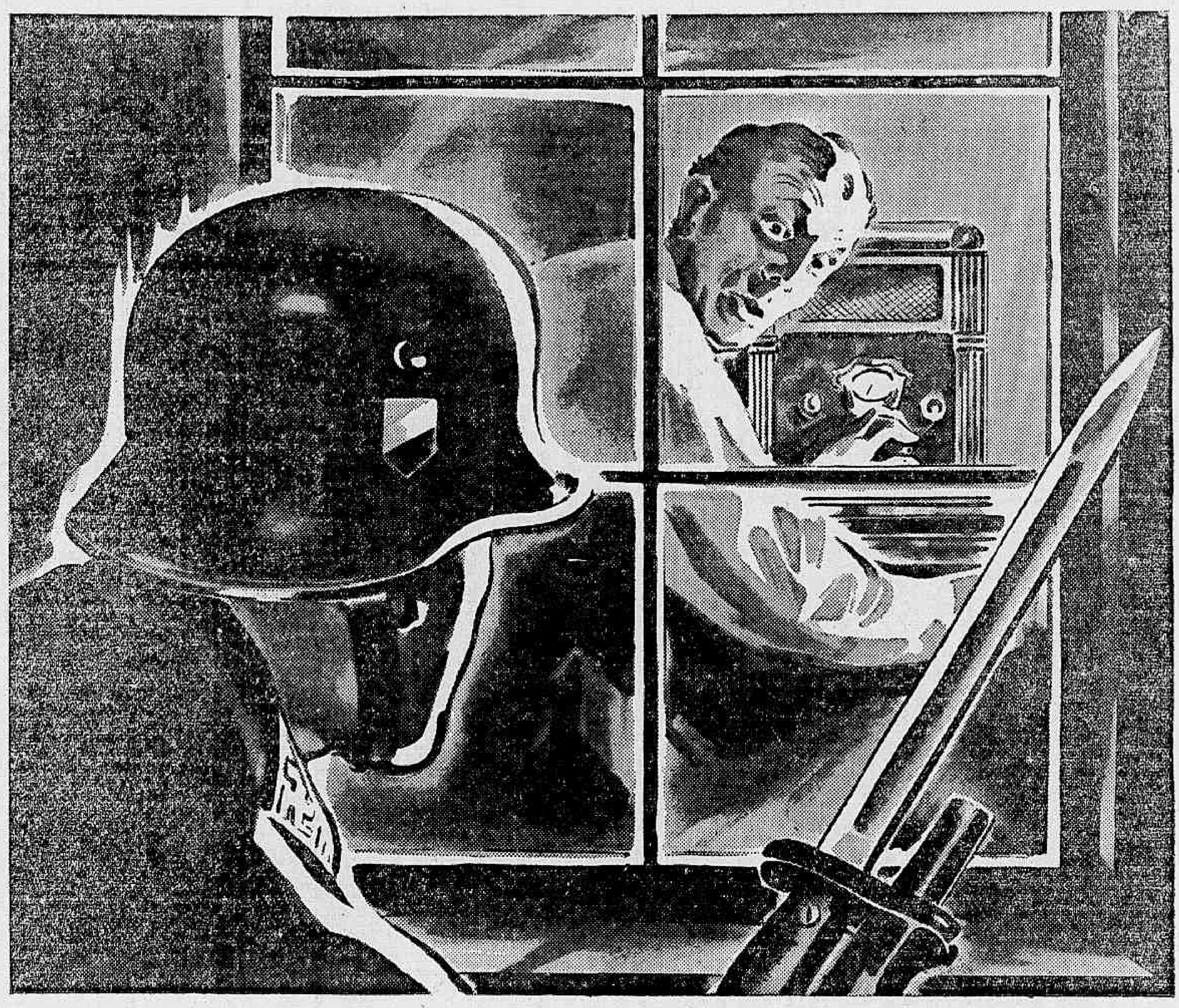

# Feliz de quem tem a LIBERDADE DE OUVIR

HOJE, em muitos países, o povo não ousa ouvir outras rádio-emissoras que não sejam as controladas pelos seus algozes. Prisão, ou mesmo morte, é a pena que espera aos que procuram informações do mundo, onde reina a liberdade.

Feliz de quem tem a liberdade de ouvir todas as notícias de todo o mundo e de acompanhar assim o desenvolvimento da luta da liberdade contra as forças que querem escravisar o mundo.

Feliz é quem póde chamar um revendedor Philips, quando o seu rádio ou aparelhagem Philips necessitam de serviços técnicos eficiêntes, para mante-los em perfeito funcionamento.

E quando a guerra estiver finalmente ganha, a Philips o brindará com muitos novos melhoramentos em rádio, televisão, raio X e iluminação, resultado da perícia dos engenheiros e fontes de produção americanas.

**Desfrute a sua LIBERDADE DE OUVIR**

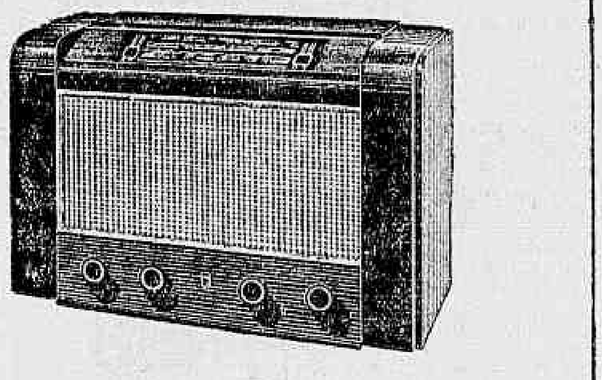

Tendo o privilegio de possuir um rádio Philips, dispense-lhe o cuidado que merece. Procure o revendedor Philips sempre que for necessário. A Philips colocou todos os seus recursos técnicos e materiais a serviço das Nações Unidas, na luta pela vitória. Entretanto, continúa empenhada em manter uma assistência eficiênte a serviço do seu rádio.

**Mantenha-se em contáto com o seu revendedor PHILIPS**

**PHILIPS** *Cincoenta anos de pesquisa e progresso na eletrotécnica*

PHILIPS


# Mais Uma Casa Varejada Pela Policia Fluminense

## Interrompido o Jogo do Monte" Que Estava Sendo Praticado á Rua Presidente Backer, 248 — Dez Pessoas Detidas

Na campanha que a Policia fluminense vem mantendo, por determinação do coronel Agenor Barcelos Feio, secretario da Segurança Publica do Estado do Rio, foi varejado o predio da rua Presidente Backer, n. 248 e efetuada a prisão de varias pessoas que se entregavam á prática da contravenção do "jogo do monte" apresentado-as á Delegacia de Transito Publico, que se encontrava de dia. O material do jogo apreendido e o dinheiro, na importancia de oitenta cruzeiros e noventa centavos, foram encaminhados á 2ª Delegacia Auxiliar por onde está correndo o competente processo.

### VAI CUMPRIR A PENA

Com um oficio da Delegacia da 5ª Região Policial com séde em Nova Friburgo, foi apresentado á Delegacia de Transito, que se encontrava de dia José Maria Bicalho Brandão, o qual estava condenado a um ano e dois meses de prisão como incurso nas penas do artigo 171 do Código Penal. Recolhido a uma dependencia da Delegacia de Ordem Politica e Social ali ficou aguardando sua transferencia para uma prisão especial, conforme solicitação feita pelo juiz de direito da comarca.


Não vos esqueçais de que os cégos necessitam sempre do vosso auxilio. Encaminhai-os para a ALIANÇA DOS CEGOS á rua 24 de Maio n. 47 — Rio de Janeiro — Telefone 48 5202



## A Caixa Economica Federal do Rio de Janeiro

comunica a instalação de uma nova agencia no andar terreo do edificio do Ministerio da Fazenda.

Cheques e Depositos comuns

Horario: 11 ás 17 horas.

Aos sabados: 9 ás 12 horas.


# FÔRO MILITAR

### CONVOCADO O AUDITOR DE RECIFE

Pelo almirante presidente do Supremo Tribunal Militar foram concedidas as ferias regulamentares ao auditor Edgardo de Berredo Leal, sendo, por esse motivo, convocado para substitui lo na Auditoria do Recife o 1º substituto de auditor, bacharel José Artur dos Reis Lisboa, que deverá entrar em exercicio no próximo dia 1º de março.

### ALVARÁS DE SOLTURA

Pela 2ª Auditoria de Guerra Regional, foram expedidos alvarás de soltura em favor de José da Silva Magalhães e Manoel da Silva, soldados do 3º R. I. de São Gonçalo, por conclusão de pena a que foram condenados de acordo com o artigo 116 do Código Penal.

### SENTENÇA PASSADA EM JULGADO

Passaram em julgado por prescrição da ação penal as sentenças a que foram condenados os réus José Mario da Costa, Luiz Soares de Medeiros, Joaquim Martins Rabelo, Miguel Pereira Quintão, Adelino Gonçalves Dias e Eduardo, filho de Maria Francisca da Conceição, todos do 1º R. C. D.; por absolvição, passou tambem em julgado a sentença de Antonio Iotti, do mesmo Regimento. Passaram em julgado ainda as sentenças que absolveram Valter Santos e Antonio da Silva Neto, do 3º R. I. Esses processos transitaram pela 2ª Auditoria de Guerra Regional.

### EM FUGA DE PRESO NÃO PODE SER ARQUIVADO O PROCESSO

Na 7ª Companhia de Intendencia Regional, foi instaurado um inquérito policial-militar para apurar a responsabilidade pela fuga do soldado Gerson Severino da Silva, que certa madrugada, na séde daquela Companhia evadira-se do xadrez, na qual se encontrava preso aguardando condução para Fernando Noronha. Agora, o mesmo processo é remetido pela Auditoria de Correição ao Supremo Tribunal Militar, declarando o auditor Berredo Leal que a autoridade que determinou a abertura do inquérito remete o mesmo para arquivamento, se assentando em justificativa "o que por si só não pode encerrar o fato".

Todas operações bancarias

BANCO PAN-AMERICANO S. A.

DIRETORES
Arnaldo Pereira de Oliveira
Edgar Pessôa de Queiroz
Alexandre Goetschel

GERENTE
Iberto De Grossi

Rua Buenos Aires, 84



LIVRARIA ALVES

Livros colegiais e Academicos

# COMO E PORQUE CAIU O PRESIDENTE RAMIREZ

(Conclusão da 1ª pag.)

o major Vilaroel, oficial jovem e de valor. Combinaram os dois por abaixo o general Penaranda. O mais curioso é que os partidarios deste, inclusive o seu chefe do Estado Maior, estavam informados da conspiração Estensoro-Vilaroel. Não tomaram providencias para sufocá-la no nascedouro por acreditar que lhes conviria mais que ela explodisse. Explodindo teriam eles elementos para proclamar o estado de sitio e esmagar qualquer candidato que não o chefe do Estado Maior. O diabo, porém, é que a revolução Estensoro-Vilaroel estourou antes do tempo e, por isso, venceu.

## A Irritação do "State Department"

O Departamento de Estado norte-americano de ha muito sabia que na Argentina havia elementos de projeção que torciam pela queda do governo Penaranda. Com a vitoria da conspiração Estensoro-Vilaroel, a Bolivia se viu na situação incomoda de ter um governo não reconhecido pelos paises americanos. Nenhum país americano queria reconhecer o novo governo boliviano, quando a Argentina resolveu fazê-lo. Pensavam assim os coroneis liderar o continente. Mas a sua atitude, ao invés de auxiliar, prejudicou a Chancelaria de La Paz, pois todos os demais governos, solidarios com as Nações Unidas, entraram a se consultar sobre se deviam ou não reconhecer o novo governo. A principio, quando o embaixador argentino em La Paz comunicou que o seu governo reconhecia o da Bolivia, houve entre os bolivianos um grande movimento de simpatia pela Republica Platina. Mas quando os bolivianos compreenderam que o reconhecimento por parte de Buenos Aires alarmara os demais paises, a situação se modificou por completo. E desde então os responsaveis pela situação em La Paz fizeram questão de acentuar que nada tinham a ver com Buenos Aires, e que não apoiavam de modo algum a sua politica anti-panamericana.

O caso da Bolivia serviu para irritar o Departamento de Estado, que resolveu convocar as demais Chancelarias para uma pressão conjunta, pois não era mais possivel, sem perigo para a segurança das Americas, manter uma situação semelhante, que tinha o perigo de se alastrar por outros paises, inclusive a Colombia, o Chile e o Paraguai.

## A Argentina Rompe Com o Eixo

O general Ramirez, tendo tomado conta do poder, compreendeu que só poderia governar se pudesse fazê-lo livremente. Começou a pesar-lhe demasiado o controle dos coroneis. O presidente Ramirez chegou certa vez a preparar o discurso de ruptura com o Eixo. Era uma maneira que ele encontrava para se aproximar das camadas populares e mesmo conservadoras que desejavam que a Argentina se enfileirasse entre as Nações Unidas, principalmente quando já a Alemanha estava derrotada no terreno militar. O presidente Ramirez chegou a marcar a data do seu discurso, que entretanto não poude ser pronunciado. Os coroneis o vetaram. E o presidente da Republica teve de recuar.

O Departamento de Estado, de posse dos documentos apreendidos em Trinidad pelas autoridades britanicas, e irritado com o apoio emprestado pela Argentina ao movimento da Bolivia, resolveu agir.

O almirante Ingram, comandando uma parte da Esquadra Americana do Atlantico Sul, chegou um dia a Montevidéu e fez um discurso com uma franqueza de marinheiro. A America era amiga de seus amigos, inimiga de seus inimigos. O discurso do almirante Ingram foi ouvido em Buenos Aires. Mas faltava ainda entrar em cena o embaixador Norman Angel, que regressara havia pouco de Washington, onde combinara tudo pessoalmente com o sr. Cordell Hull. O sr. Norman Angel procurou o general Gilbert, ministro das Relações Exteriores, substituto do infortunado almirante Storni e teve com ele uma importante conferencia.

Menos de 48 horas depois, o governo do general Ramirez rompia com o Eixo.

## Ramirez Ameaçava Renunciar

Diante do fato consumado, em torno do general Ramirez começou a formar-se uma corrente favoravel a uma politica mais radical e definida em relação ao Eixo, chegando-se mesmo á declaração de guerra e á adesão á Carta do Atlantico, ao mesmo tempo que se procuraria restabelecer a normalidade constitucional com o apoio dos elementos civis. Isso desgostou a chamada ala dos coroneis que insistia em que se não se cumprira ainda o programa de "recuperación nacional" e que temia perder o controle da situação.

A crise vinha de varias semanas. Toda a vez que os coroneis contrariavam o general Ramirez este ameaçava pedir demissão. Era uma arma que o presidente utilizava para conter os dissidentes pois estes não ignoravam que surgiriam dificuldades intransponiveis para o reconhecimento de um novo governo surgido de golpe de Estado.

## O Presidente Renuncia Em Favor do Chefe do Judiciario

Cerca das 11 horas da noite de quinta-feira ultima, finalmente, um grupo de membros do Governo e coroneis reuniu-se no Ministerio da Guerra, em conferencia com o general Farrell, nomeado vice-presidente pelo general Ramirez. Esse grupo trouxera a renuncia do general Ramirez em favor do presidente do Supremo Tribunal.

O documento teria sido arrancado sob pressão e deu margem a longas discussões entre os oficiais presentes. Os coroneis discordaram dos seus termos. O presidente Ramirez não podia renunciar em proveito do chefe do Judiciario, pois este só poderia, na Presidencia, convocar as eleições, isto é, fazendo aquilo que os coroneis menos desejavam. Ficou decidido, então, obter um novo documento do general Ramirez. Este, á 1 e meia da manhã de sexta-feira, foi procurado em sua residencia por um grupo de oficiais armados, entre os quais o coronel Juan Peron, o general Farrell, o general Mason, chefe do Estado Maior e o general von Der Beck, cujo irmão é diretor da empresa alemã de produtos quimicos Schering.

Na imponente Quinta de Olivos deu-se então uma cena verdadeiramente dramática. Venceram, porem, os coronéis de Peron, que somente ás 2 e 20 da madrugada deixaram a residencia presidencial, trazendo uma nova renuncia, por eles ditada e pelo president assinada. Por essa renuncia, o poder foi retirado do presidente do Supremo Tribunal e passado ao general Farrel, vice-presidente, expediente com que esperam os coronéis evitar que se coloque novamente o problema do reconhecimento do governo, porquanto este, sendo exercido pelo vice-presidente, não sofrerá, assim o julgam, solução de continuidade.

O general Ramirez nada se sabe, alem de que ainda sexta-feira á tarde se encontrava na Quinta de Olivos. Mas o chefe de policia, de sua confiança pessoal, já se achava afastado do cargo e substituido por um elemento destacado dos coronéis quando da segunda intervenção junto ao presidente Ramirez.

A renuncia obtida estava assim redigida:

"Fatigado por intensas tarefas de governo, que exigem que eu tome descanso, nesta data delego o mando, que desempenho, ao vice-presidente general Edelmiro J. Farrel."

O laconismo da renuncia e o silencio impenetravel do ex-presidente falam por si mesmos.


**Dr. José de Albuquerque**

Membros da Sociedade de Sexologia de Paris

DOENÇAS SEXUAIS DO HOMEM

Rua do Rosario, 172 - De 1 ás 7

# O Exercito Secreto Polonês

### De Derek Patmore

LONDRES — "Nosso movimento clandestino é hoje tão importante e poderoso, que contamos com um exército unido e secreto na Polonia, que se acha sob as ordens de um comandante chefe em Londres. Esse exército apenas espera a ordem de atacar os odiados nazistas".

Quem assim me falava era um jovem oficial polonês, que após ajudar durante três anos á formação do movimento clandestino, recentemente chegará a Londres. Para vir até aqui atravessou toda a Europa ocupada pelos nazistas.

Todos sabem que o povo polonés realiza a maior oposição aos nazistas em toda a Europa ocupada, mas o que muitos ignoram é a maneira em que a resistencia foi e continua a ser organizada. Por isso, perguntei ao oficial: "Como começaram os poloneses a organizar a resistencia contra os alemães em 1939? Já existia um controle em Varsovia ou surgiu espontaneamente? O oficial respondeu: "Após a derrota de 1939, a resistencia nasceu espontaneamente. Em novembro daquele ano, cidadãos particulares começaram a organização de grupos secretos em toda a Polonia. Esse movimento foi espontaneo, mas o governo polonês, então na França, tambem iniciou a organização de um exército na Polonia. Naquela época, o movimento espalhou-se rapidamente, pois o povo polonês acreditava em que os aliados desfechariam uma grande ofensiva contra os alemães, em 1940, e que estes seriam derrotados no ano seguinte.

A' medida que cada grupo aumentava, ia entrando em contato com outros mas naturalmente era observado o maior sigilo. Em geral o movimento clandestino ficou melhor organizado e logo surgiram duas seções em cada grupo: a militar e a politica.

Comentando o funcionamento dessa maravilhosa organização clandestina, interroguei: "Pode descrever os metodos empregados para impedir o descobrimento dessas atividades pela Gestapo?".

"Oficialmente — respondeu o jovem militar polonês — não há um controle central na Polonia, mas iludimos a Gestapo criando falsas organizações secretas. Cada homem do movimento clandestino vela por sua propria segurança e muitas vezes não conhece os outros membros. Dessa maneira, nem os martirios mais terriveis farão com que traia os seus colegas, se fôr preso.

Quando perguntei ao meu informante como o movimento clandestino mantem a ligação com o governo de Londres, o oficial sorriu e disse: "As communicações com Londres são permanentes e a melhor resposta que lhe posso dar é minha presença aqui". A seguir explicou que qualquer informação sobre como os poloneses se comunicam diretamente com o governo de Londres colocaria em perigo milhares de vidas e prejudicaria o esforço de guerra geral.

A IMPRENSA CLANDESTINA

Em prosseguimento falamos sobre os feitos que a guerra e os anos de ocupação nazista surtiram sobre o povo polonês e como mudou o carater dos poloneses. O oficial declarou a respeito: "A ocupação alemã obrigou os poloneses a se organizarem tão eficientemente quanto possivel, e estes chegaram a ser tão habeis, que agora a resistencia polonesa é a melhor organização em toda a Europa. Antes da guerra, os poloneses não eram sempre de grande eficiencia, mas os sofrimentos forçaram-nos a se organizar, sendo então atingido atingiram um alto nivel de eficiencia. Vencendo os esforços nazistas, continuamos a educar e a ajudar o povo polonês e tudo isso foi feito secretamente. O trabalho da imprensa clandestina foi maravilhoso.

"A despeito do racionamento de papel e das dificuldades para instalar uma imprensa clandestina, 80 jornais secretos são distribuidos diariamente na Polonia. Por essa maneira, 80% do povo conhece todos os dias as ultimas noticias. Os comunicados britanicos de guerra são distribuidos, no mesmo dia da sua publicação em Londres, em todas as grandes cidades polonesas. Os rapazes poloneses arriscam a vida para distribuir essas noticias.

"O senhor me perguntou se a ocupação nazista mudou o carater polonês. Responderei dizendo que, de fato, o reforçou. Hoje não ha distinções de classe na Polonia, porque todos se sentem unidos contra o inimigo comum. Os terriveis sofrimentos tornaram os poloneses muito tolerantes em questões pessoais e durante as grandes perseguições contra os israelitas, os poloneses arriscavam a vida para homiziar judeus, não obstante os pesados castigos impostos pelos nazistas. O povo faz tudo o que pode para ajudar esses infelizes.

A SABOTAGEM

Nesta altura, o oficial polonês fez uma pausa, continuando a seguir: "Hoje, os elementos reacionarios poloneses não existem mais, pois os camponeses viram os latifundiarios sofrerem ao seu lado. Naturalmente, a ideia democratica tambem é mais forte do que nunca. Ao mesmo tempo, anos de perseguição e sofrimento tornaram os poloneses extremamente orgulhosos de seu país. Sonham com uma Polonia forte e grande para o futuro.

"Os atos de sabotagem são continuos, pois não podemos lutar abertamente. Já no inicio decidimos destruir todo o material do que mais precisavam os alemães. Esse trabalho é realizado de dia e de noite. Esses atos de sabotagem obrigaram os alemães a mobilizar 150.000 guardas especiais para a proteção das ferrovias da Polonia.

"Acabamos de receber uma informação, anunciando que no mês passado atacamos e descarrilamos os trens seguintes: um de Varsovia-Berlim, perto da estação de Plochocin. Dois nas vizinhanças da estação de Celestinov, que iam para Berlim. Três na estação de Tlusos, carregados de material de guerra. Nessas ações, mais de 100 alemães morreram ou ficaram feridos, e muitos vagões foram destruidos."

NÃO HA' QUISLINGS

Perguntei ao oficial polonês se podia dar-me alguns detalhes sobre as tentativas nazistas para conseguirem o apoio polonês a um governo quisling. Em 1939, os alemães propuzeram que o professor Estreicherf, da universidade de Cracovia, formasse governo. Este negou-se imediatamente. Em represalia, todos os professores da universidade foram enviados ao campo de concentração de Dechau. Em 1941, após a ocupação de Lodz, os nazistas sugeriram que o professor Bartel, antigo primeiro ministro formasse um governo. Tambem este rejeitou a proposta. Foi assassinado na semana seguinte.

No mes de maio passado, os nazistas propuzeram outra vez que o antigo embaixador polones em Berlim organizasse um governo. Quando de visita em Cracovia o proprio Goering sugeriu que o embaixador estabelecesse um Estado polonês afim de arregimentar os poloneses na guerra contra os russos. Naturalmente, o embaixador repeliu a proposta e os nazistas abandonaram toda esperança de usar os poloneses para os seus proprios fins. Por conseguinte, o tratamento dos nazistas para com a Polonia é agora mais terrivel do que nunca.

Os poloneses estão tão seguros da vitoria das Nações Unidas e sua fé na Inglaterra e nos Estados Unidos é tão grande, que os nazistas sabem que nunca poderão convencê-los de lutar, nem de mesmo apoiar uma ação contra a Russia".

Os sofrimentos da Europa ocupada são tão terriveis que ultrapassam as possibilidades da imaginação, mas os casos seguintes me foram relatados pelo oficial polonês, que os recolheu num relatorio oficial enviado ao governo de Londres.

SOFRIMENTOS INAUDITOS

"No mês de julho, em Szydlowscz — começou o oficial — depois que os nazistas descobriram uma emissora de radio secreta na casa de um tal Winninniocki, todos os moradores, em numero de trinta e cinco foram fuzilados em represalia.

"Em Radwanowice, no mesmo mês, os nazistas mataram trinta e três pessoas e escolheram o juiz da aldeia para um castigo especial. Foi crucificado na porta de sua casa. Após varias horas de exibição, foi retirado e fuzilado.

"E ainda um incidente mais terrivel ocorreu numa aldeia perto de Lublin, em 23 de julho deste ano. A informação diz: "Os nazistas descobriram um polonês com armas e munições. O homem foi detido e seu corpo dilacerado por cães policiais, especialmente treinados para essa finalidade."

"Em 27 de julho, em Womza, dezenove familias polonesas foram detidas: velhas, crianças e mulheres. Foram levadas para uma floresta vizinha, onde os nazistas obrigaram os camponeses a abrir as covas. A seguir, os homens foram separados das mulheres e os nazistas lançaram vitriolo na face dos homens. Mais tarde, foram fuzilados na presença das mulheres. Por fim, as crianças foram fuziladas á vista das mulheres, as quais terminaram sendo assassinadas."

Passando em revista esses detalhes terriveis, o oficial polonês disse-me que, nos mêses de junho e julho passados, os nazistas assassinaram 1.500 poloneses, detiveram 2.831 e queimaram 171 casas.

Esses fatos estão ocorrendo todos os meses e prosseguirão até que as Nações Unidas hajam libertado a Europa escravizada.

# Sobre a Capital da Russia Branca

(Conclusão da 1ª pag.)

ção da Frota Vermelha, que hostiliza, as tropas alemãs ao largo do litoral do golfo da Finlandia, na retaguarda de Narva. Aviões navais abateram, nas ultimas 48 horas, 16 aviões alemães.

Um dos orgãos da imprensa desta capital, descrevendo hoje a cidade de Rogachev, importante ponto fortificado alemão, recentemente capturado pelos exércitos soviéticos de Rokossovsky, diz que o "fumo ainda a encobre. No local onde existiam casas, nada mais se vê do que simples poças dagua formadas pela neve derretida, em consequencia dos incendios que lavraram. Na parte ocidental da cidade, alem do rio Druth, as minas alemãs e os obuses ainda estão explodindo. Rogachev, outrora uma grande e laboriosa cidade, nada mais é do que um montão de destroços. Seu aspecto é dos mais contristadores."

PORKHOV OCUPADA

MOSCOU, 26 (U. P.) — URGENTE — Os exercitos russos ocuparam a cidade de Porkhov, situada ao sudoeste de Dno, e nas proximidades de Pskov.

TOMADA DE ASSALTO

MOSCOU, 26 (Reuters) — — "Porkhov, ultima cidade de importancia na ferrovia e rodovia que se dirigem a Pskov, acaba de ser tomada de assalto pelas forças sovieticas" —anuncia o comunicado russo emitido á meia-noite, cujo texto é o seguinte:

"Durante o dia 26 de fevereiro, na direção de Pskov, nossas tropas continuaram a desenvolver sua bem sucedida ofensiva, tendo capturado a cidade e grande estação ferroviaria de Porkhov. Novoselye, centro distrital da região de Leningrado, foi tambem capturada. Nossas tropas ocuparam mais de 100 outras localidades.

"A oeste e sudoeste de Kholm, nossas tropas continuaram a avançar combatendo, capturando o centro distrital da região de Kalinin e a grande estação ferroviaria de Loknya, e mais de 150 localidades.

"Em outros setores da frente registou-se atividade de patrulhas em operações de reconhecimento de terreno e duelos de artilharia.

"No dia 25 de fevereiro, em todas as frentes, nossas tropas destruiram ou danificaram 36 "tanks" alemães. Em combates aéreos e pelo fogo anti-aéreo foram derrubados 39 aviões inimigos".

CENTENAS DE LOCALIDADES

MOSCOU, 26 (U. P.) — URGENTE — O comunicado de guerra mencionou, hoje, pela primeira vez, o setor de Pskov, e anunciou que, nessa zona, os russos tomaram mais de uma centena de localidades inclusive a estação ferroviaria de Novoselye, esta a 40 quilometros a nordeste de Pskov, e a cidade de Porkhov.

# A Finlandia Notificou Oficialmente ao Reich Que Abandonará a Guerra

(Conclusão da 1ª pag.)

turbios; porém, se não houver instruções, é para se acreditar que se verificará uma revolta nas fileiras".

Segundo circulos neutros, o sr. Paasikivi recebeu as condições sovieticas, feitas em termos gerais, que "bastam para negociar, acreditando-se que serão aceitas". Os diplomatas neutros julgam que se os finlandeses procederem assim, quererão que se fixe uma linha divisoria que deixe a russos e nazistas decidir seu pleito no norte, pela força das armas. A referida linha provisoria de nenhum modo seria considerada fronteira permanente, pois não haveria mais que isolar uma região da Finlandia para que fosse o campo de batalha. A questão de fronteiras, ao que parece, se resolveria permanentemente, mediante os termos do armisticio e a linha divisoria não passaria de uma medida de guerra.

E' de suma importancia o fator tempo nas negociações. Se o pleito russo-polonês for resolvido antes que a Finlandia aceite o armisticio, a atitude da União Sovietica com Helsinki será mais energica.

A REAÇÃO DO REICH

ESTOCOLMO, 26 (Reuters) Um portavoz do Ministerio do Exterior da Alemanha, segundo informa a agencia de noticias germanica, fez o seguinte comentario sobre os supostos termos de paz oferecidos pela Russia á Finlandia e que acarretariam o internamento de sete divisões alemãs: "Ninguem poderia esperar que tropas alemãs se deixassem desarmar e ser internadas. Será tão dificil desarmar o general Dietl, comandante alemão na Finlandia, como o marechal Kesselring, comandante na Italia. Esse é um paralelo de capitulação de Badoglio. Mas é bem sabido que ele foi incapaz de desarmar as tropas alemãs na Italia. Berlim sabe que Moscou está mais do que ciente de que a Finlandia não desejaria nem poderia internar ali os soldados alemães. Isso é apenas um pretexto, oculto atrás das condições pretensamente moderadas, para permitir que o exército sovietico penetre na Finlandia."

A OPINIAO EM WASHINGTON

WASHINGTON, 26 (I N S) — Os circulos diplomaticos desta capital julgam "extremamente razoaveis as condições de armisticio oferecidas pela Russia á Finlandia". Consideram igualmente que esta é a ultima oportunidade oferecida ao governo de Helsinki para "abandonar a guerra sem ser completamente esmagada e sem rendição incondicional".

AS DEMARCHES

ESTOCOLMO, 26 (De Bernard Valery, enviado especial da "Reuters") — A questão de se saber se a Finlandia deve ou não enviar uma delegação de paz a Moscou, assunto de tanta transcendencia para o povo finlandês, está sendo debatida atualmente em Helsingfors — segundo informações recebidas em circulos locais geralmente bem informados.

Nesses mesmos circulos, considera-se com algum otimismo as possibilidades de paz.

E' perfeitamente obvio que não caberá "marcha-ré" após a delegação finlandesa ter saido para Moscou e terá que firmar a paz, que se presume, será sobre a base da fronteira de 1940. Por isso, os finlandeses que ainda se opõem ao pacto, tentam, agora, impedir que seja adotada uma resolução sobre a remessa de uma delegação a Moscou.

Pessoas que conhecem intimamente os assuntos da Finlandia me indicaram, hoje, que "o homem da rua" daquele país, mantem uma atitude seria, mais favoravel sobre as possibilidades de paz.

Segundo meus comunicantes, após a publicação na imprensa sueca dos prognosticos sobre as condições de paz dos russos, propagou-se na Finlandia a impressão de que tais condições são moderadas.

Implica-se que o venerando marechal Mannerheim está disposto a aceitar a solução da fronteira de 1940.

Diz-se que organismos governamentais finlandeses tentam ainda persuadir a população de que não se pode confiar nos russos.

De qualquer maneira, prevalece em Estocolmo a impressão de que ha bastantes possibilidades de que os partidarios da paz com a Russia triunfem sobre a oposição.

Os circulos diplomaticos locais indicam que os alemães foram informados do carater da missão que levou o sr. Paasikivi a Estocolmo.

Contrariamente ao expressado em certos despachos, não houve ultimatum alemão.

A pressão alemã adquire antes uma forma "persuasoria".

Por exemplo, dizem que o ministro alemão em Helsingfors, von Bluecher, no seu regresso á capital finlandesa, na semana passada, manifestou aos lideres finlandeses: "Não se apressem. A invasão aliada, esperada para breve, fracassará e então os anglo-norte-americanos, exaustos, estarão dispostos a fazer a paz".

Indica-se que essa técnica adotada pela propaganda alemã apenas causou impressão nos finlandeses partidarios de resistir até o ultimo extremo. Informa-se que, no que diz respeito á maioria dos finlandeses com sentido de responsabilidade, o argumento alemão carece de peso ante a rapidez do avanço dos russos para o Baltico.

INTERROMPIDAS AS COMUNICAÇÕES

ESTOCOLMO, 26 (R.) — Anuncia-se que estão interrompidas as comunicações telefónicas entre Estocolmo e Helsinki, em consequencia do bombardeio sofrido pela capital finlandesa.

O ultimo bombardeio de Helsinki pela aviação soviética ocorrera na noite de 16 de fevereiro, quando foram causados grandes danos a usinas eléctricas, estações ferroviarias e gasómetros.

## O inicio das aulas das escolas preparatorias do Exercito

O ministro da Guerra, por intermedio da Diretoria Geral do Ensino, declarou que a reabertura das aulas das Escolas Preparatorias de S. Paulo, Porto Alegre e Fortaleza fica adiada para 1 de abril proximo.

— Os candidatos que se submeterem aos exames intelectuais de admissão para as Escolas Preparatorias de S. Paulo, Porto Alegre e Fortaleza e não forem chamados para efetuar matriculas, deverão comparecer á Diretoria de Ensino do Exercito, ás 15 horas de amanhã, afim de receberem instrução sobre a realização de novas provas.

## Prefeitura do Distrito Federal

AS OBSERVAÇÕES SOBRE O ABONO DE FALTAS

Em aviso de ontem, o diretor do Departamento do Pessoal da Secretaria Geral de Administração, chama a atenção dos servidores da Prefeitura, para o que determina o edital n. 292, de janeiro de 1942 e que se refere ao abono de faltas dos funcionários. O referido edital elucida como deve o servidor proceder para pleitear o abono de suas faltas, em caso de molestia ou necessidade iminente, bem como estabelece a competencia das autoridades que devem conceder o abono.

COMPAREÇAM OS FUNCIONARIOS QUE ENTREGARAM DOCUMENTOS

O diretor do Departamento do Pessoal, da Secretaria Geral de Administração, em edital de ontem, está convidando os servidores municipais que fizeram entrega de certidões de nascimento acompanhadas de foto-cópias ou publica-formas, para efeito de concessão do salario-familia, a comparecerem ao Serviço de Ligação, no Palacio da Prefeitura, a partir de amanhã, dia 28, na escala abaixo, das 12 ás 15 horas. Os comparecimentos deverão obedecer á seguinte escala: Dia 28, ate á matricula 10.000; dia 29, da matricula 10.001 a 20.000; dia 1 de março, da matricula 20.001 em diante.

A devolução dos referidos documentos é feita no interesse do proprio servidor.

SERVIÇO DE EXPEDIENTE

Despachos do prefeito Henrique Dodsworth:

Banco Agricola do Brasil S. A. — Oficio n.º 10 da Interventoria Federal no Banco Alemão Transatlantico — Oficio n.º 138 da Coordenação da Mobilização Economica — Serviço de Abastecimento — Oficio 2.538 da Cooperativa Central de Pesca do Rio de Janeiro — Ferreira & São Bento — Maria Eloisa Gomes Fernandes — João Fernandes Barata — J. Nogueira & Morgado — Celso Rodrigues & Vidal — Tuboas & Pinto e Francisco Ribeiro — A' Secretaria Geral de Finanças.

Oficios 259 e 260 da Secretaria Geral de Saude e Assistencia — Serviços Hollerith S. A. — Oficios 560 e 561 da Secretaria do Prefeito — Autorizo, obedecidas as prescrições legais.

Oficios: 1960 — 1962 — 1964 — 1995 e 1997 do Conselho Nacional do Petroleo — 1851 e 1963 do Ministério da Justiça e Negócios Interiores — Ao Departamento de Fiscalização.

Oficio 142 da Intendencia Municipal de Mendoza e Vinho Legitimo Ltda. — A' Secretaria Geral de Saude e Assistencia

Oficio 380 do Ministério da Marinha — A' Secretaria Geral de Educação e Cultura

Oficio 114 da Caixa de Construções de Casas do Ministério da Guerra e David Rodrigues & Fernandes — Ao D. F. S.

B. Vieira e outros — A' Secretaria de Viação.

Antonio Parente Ribeiro — Ao dr. Nelson de Azevedo Branco.

Oficio 17.139 do Conselho Nacional de Petroleo — Oficie-se em resposta, nos termos do parecer

Demostenes Rodrigues do Nascimento — Indeferido, por impropriedade de local.

SECRETARIA GERAL DE ADMINISTRAÇÃO

Ato do dr. Teixeira de Freitas, secretario geral:

Retificando o nome da serventuaria Henrique Eurites de Magalhães para Henriqueta Magalhães Fernandes, por haver, a mesma contraido matrimonio.

DEPARTAMENTO DO PESSOAL

Despacho do diretor:

Durval Martins Saião — O servidor chamado para dizer sobre o débito apontado pela Caixa Economica, não impugnou a divida ou saldo devedor, limitando-se a dizer "que não concordaria, e, ainda, que o desconto poderia ser feito a partir da data em que for efetivado". A alegação não pode prevalecer, uma vez que a divida não é impugnada. Assim, como margem consignavel permite o desconto reclamado pela Caixa Economica, observando estritamente o que preceitua o decreto-lei 754 de 1938 autorizo e determino o desconto solicitado. Façam-se as necessarias comunicações, encaminhando-se, em seguida, ao MEM, para os fins convenientes.

COMPARECIMENTOS

Clarisse Alves de Souza Rodrigues da Cunha — João da Fonseca — Hugo Braga da Silva Lima — Reinaldo Alagão Rocha e Espiridião Alves Xavier — Compareçam.

PAGAMENTOS DE AMANHA, NA CAIXA REGULADORA DE EMPRESTIMOS

Serão pagas as seguintes propostas:

67000 — 67001 — 67002 — 67003
67004 — 67005 — 67006 — 67007
67008 — 67009 — 67010 — 67011
67012 — 67013 — 67014 — 67015
67016 — 67017 — 67018 — 67019
67020 — 67021 — 67022 — 67023
67024 — 67025 — 67027 — 67028
67029 — 67030 — 67031 — 67032
67033 — 67034 — 67035 — 67036
67037 — 67038 — 67039 — 67040
67041 — 93921 — 93922 — 93924
93925 — 93927 — 93928 — 93929
93940 — 93942 — 93943 — 93946
93948 — 93951 — 93952 — 93953
93954 — 93955 — 93956 — 93961
93962 — 93934 — 93935 — 93967
93969 — 93970 — 93972 — 93973
93974.

CONCESSÃO UNICA DO GOVERNO DA REPUBLICA

# LOTERIA FEDERAL DO BRASIL

Contráto celebrado com o Governo da União em 24 de Dezembro de 1937, á vista da Lei N. 21.143, de 10 de Março de 1932 e prorrogado ex-vi do decreto lei 5.767 de 23 de agosto de 1943

631ª EXTRAÇÃO — PREMIO MAIOR: Cr$ 500.000,00 — PLANO BB

Lista da extração de Sabado, 26 de fevereiro de 1944

## 4.314 PREMIOS

Nesta LISTA não figuram por extenso os numeros premiados pela terminação do ultimo algarismo, mas figuram os premiados pelos finais duplos do 2.º ao 4.º premios

Os bilhetes são litografados em papel branco, tinta beije, fundo azul marinho e numeração preta na frente, com a inscrição: Extração em 26 de fevereiro de 1944

ATENÇÃO: VERIFIQUEM A TERMINAÇÃO SIMPLES DE SEUS BILHETES

Premios — CR$

**0**
12...100,00; 35...100,00; 51...100,00; 68...150,00; 71...150,00; 89...150,00; 112...100,00; 135...100,00; 146...150,00; 151...100,00; 152...150,00; 212...100,00; 235...100,00; 251...100,00; 274...150,00; 275...500,00; 312...100,00; 335...100,00; 351...100,00; 366...150,00; 398...200,00; 407...150,00; 412...100,00; 414...150,00; 435...100,00; 451...100,00; 466...150,00; 503...200,00; 512...100,00; 535...100,00; 551...100,00; 607...150,00; 608...150,00; 612...100,00; 635...100,00; 651...100,00; 676...150,00; 678...150,00; 684...500,00; 712...100,00; 735...100,00; 751...100,00; 757...150,00; 768...150,00; 769...150,00; 812...100,00; 813...150,00; 814...150,00; 817...150,00; 835...100,00; 851...100,00; 912...100,00; 935...100,00; 951...100,00; 981...150,00

**1**
1012...100,00; 1035...100,00; 1051...100,00; 1056...150,00; 1082...150,00; 1112...100,00; 1135...100,00; 1151...100,00; 1212...100,00; 1235...100,00; 1251...100,00; 1257...150,00; 1272...200,00; 1289...150,00; 1312...100,00; 1335...100,00; 1351...100,00; 1371...200,00; 1382...500,00; 1387...150,00; 1412...100,00; 1433...100,00; 1451...100,00; 1467...150,00; 1512...100,00; 1535...100,00; 1551...100,00; 1560...200,00; 1612...100,00; 1616...150,00; 1635...100,00; 1651...100,00; 1682...150,00; 1712...100,00; 1730...150,00; 1735...100,00; 1751...100,00; 1812...100,00; 1835...100,00; 1851...100,00; 1881...150,00; 1912...100,00; 1935...100,00; 1951...100,00; 1985...150,00

**2**
2012...100,00; 2035...100,00; 2040...150,00; 2051...100,00; 2112...100,00; 2135...100,00; 2151...100,00; 2162...150,00; 2212...100,00; 2235...100,00; 2251...100,00; 2266...150,00; 2300...500,00; 2312...100,00; 2335...100,00; 2351...100,00; 2352...150,00; 2357...200,00; 2392...150,00; 2412...100,00; 2435...100,00; 2451...100,00; 2489...150,00; 2494...150,00; 2512...100,00; 2535...100,00; 2545...150,00; 2546...150,00; 2547...200,00; 2551...100,00; 2607...200,00; 2612...100,00; 2635...100,00; 2651...100,00; 2653...200,00; 2681...200,00; 2695...150,00; 2712...100,00; 2735...100,00; 2743...150,00; 2751...100,00; 2812...150,00; 2812...100,00; 2817...150,00; 2828...200,00; 2835...100,00; 2851...100,00; 2860...150,00; 2877...150,00; 2912...100,00; 2935...100,00; 2951...100,00; 2953...150,00

**3**
3012...100,00; 3023...200,00; 3035...100,00; 3039...150,00; 3051...100,00; 3084...150,00; 3112...100,00; 3126...150,00; 3135...100,00; 3151...100,00; 3164...150,00; 3212...100,00; 3213...500,00; 3235...100,00; 3251...100,00; 3294...150,00; 3312...100,00; 3335...100,00; 3345...200,00; 3351...100,00; 3412...100,00; 3435...100,00; 3451...100,00; 3464...150,00; 3500...150,00; 3512...100,00; 3535...100,00; 3546...150,00; 3551...100,00; 3560...150,00; 3609...150,00; 3612...100,00; 3613...150,00; 3614...150,00; 3635...100,00; 3651...100,00; 3706...200,00; 3712...100,00; 3718...150,00; 3727...150,00; 3735...100,00; 3751...100,00; 3812...100,00; 3835...100,00; 3845...200,00; 3851...100,00; 3862...150,00; 3885...500,00

3890 — 2.000,00 CRUZEIROS

3900...150,00; 3912...100,00; 3935...100,00; 3937...500,00; 3948...150,00; 3951...100,00; 3964...200,00

**4**
4012...100,00; 4022...150,00; 4031...150,00; 4035...100,00; 4051...100,00; 4079...150,00; 4112...100,00; 4114...150,00; 4117...150,00; 4120...150,00; 4135...100,00; 4149...150,00; 4151...100,00; 4212...100,00; 4235...100,00; 4251...100,00; 4289...150,00; 4290...150,00; 4312...100,00; 4322...150,00; 4335...100,00; 4351...100,00; 4376...150,00; 4391...150,00; 4412...100,00; 4435...100,00; 4445...150,00; 4451...100,00; 4480...150,00; 4512...100,00; 4535...150,00; 4535...100,00; 4551...100,00; 4584...150,00; 4608...150,00; 4612...100,00; 4635...100,00; 4651...100,00; 4695...150,00; 4712...100,00; 4723...200,00; 4735...100,00; 4751...100,00; 4760...150,00; 4812...100,00; 4835...100,00; 4836...150,00; 4851...100,00; 4894...150,00; 4897...200,00; 4912...100,00; 4932...500,00; 4935...100,00; 4951...100,00; 4978...150,00; 4985...150,00

**5**
5012...100,00; 5016...200,00; 5035...100,00; 5051...100,00; 5092...150,00; 5112...100,00; 5113...150,00; 5135...100,00; 5149...200,00; 5151...100,00; 5165...150,00; 5170...200,00; 5212...100,00; 5235...150,00; 5235...100,00; 5251...100,00; 5312...100,00; 5335...100,00; 5351...100,00; 5376...200,00; 5412...100,00; 5435...100,00; 5451...100,00; 5512...100,00; 5535...100,00; 5538...150,00; 5551...100,00; 5581...150,00; 5583...150,00; 5612...100,00; 5616...500,00; 5619...150,00; 5635...100,00; 5651...100,00; 5712...100,00; 5720...150,00; 5727...150,00; 5735...100,00; 5751...100,00; 5764...150,00; 5812...100,00; 5835...100,00; 5836...150,00; 5851...100,00; 5869...150,00; 5899...150,00; 5912...100,00; 5915...200,00; 5926...150,00; 5927...150,00; 5935...100,00; 5951...100,00

**6**
6003...150,00; 6012...100,00; 6035...150,00; 6035...100,00; 6051...100,00; 6061...150,00; 6077...150,00; 6089...150,00; 6094...150,00; 6112...100,00; 6135...100,00; 6151...100,00; 6163...200,00; 6212...100,00; 6218...500,00; 6229...150,00; 6235...100,00; 6251...100,00; 6312...100,00; 6335...100,00; 6345...150,00; 6351...100,00; 6353...200,00; 6363...150,00; 6388...150,00; 6409...200,00; 6412...100,00; 6435...100,00; 6451...100,00; 6474...150,00; 6505...150,00; 6512...100,00; 6526...150,00; 6535...100,00; 6543...200,00; 6551...100,00; 6594...150,00; 6612...100,00; 6635...100,00; 6651...100,00

6686 — 2 000,00 CRUZEIROS

6712...100,00; 6735...100,00; 6751...100,00; 6812...100,00; 6835...100,00; 6851...100,00; 6868...150,00; 6912...100,00; 6935...150,00; 6935...100,00; 6951...100,00; 6952...150,00; 6964...150,00; 6994...150,00

**7**
7012...100,00; 7035...100,00; 7051...100,00; 7066...150,00; 7077...150,00; 7112...100,00; 7117...150,00; 7135...100,00; 7151...100,00; 7198...500,00; 7212...100,00; 7215...150,00; 7235...100,00; 7251...100,00; 7268...150,00; 7269...500,00; 7312...100,00; 7317...150,00; 7325...150,00; 7335...100,00; 7343...150,00; 7351...100,00; 7412...100,00; 7435...100,00; 7451...100,00; 7512...100,00; 7535...100,00; 7541...150,00; 7551...100,00; 7554...150,00

7595 — 1.000,00 CRUZEIROS

7612...100,00; 7635...100,00; 7647...150,00; 7651...100,00; 7653...150,00; 7666...150,00; 7675...150,00; 7690...150,00; 7712...100,00; 7735...100,00; 7751...100,00; 7812...100,00; 7824...150,00; 7835...100,00; 7851...100,00; 7879...150,00; 7912...100,00; 7935...100,00; 7951...100,00

**8**
8012...100,00; 8035...100,00; 8051...100,00; 8056...150,00; 8058...150,00; 8078...150,00; 8112...100,00; 8135...100,00; 8151...100,00; 8167...200,00; 8187...200,00; 8212...100,00; 8218...150,00; 8234...150,00; 8235...100,00; 8251...100,00; 8266...150,00; 8306...150,00; 8312...100,00; 8335...100,00; 8351...100,00; 8412...100,00; 8435...100,00; 8451...100,00

8512 — 50.000,00 CRUZEIROS — ILHÉUS — Baía

8512...100,00; 8535...100,00; 8551...100,00; 8583...200,00; 8612...100,00; 8635...100,00; 8644...150,00

8651 — 10.000,00 CRUZEIROS — RIO

8651...100,00; 8712...100,00; 8735...100,00; 8751...100,00; 8783...150,00; 8812...100,00; 8835...100,00; 8851...100,00; 8855...150,00; 8876...150,00; 8912...100,00; 8924...150,00; 8925...200,00; 8935...100,00; 8940...150,00; 8951...100,00

**9**
9007...500,00; 9012...100,00; 9035...100,00; 9037...150,00; 9039...150,00; 9051...100,00; 9112...150,00; 9112...100,00; 9117...500,00; 9135...100,00; 9139...150,00; 9151...100,00; 9212...100,00; 9235...100,00; 9251...100,00; 9260...500,00; 9310...150,00; 9312...100,00; 9335...100,00; 9351...100,00; 9372...150,00; 9377...200,00; 9412...100,00; 9434...150,00; 9435...100,00; 9451...100,00; 9512...100,00; 9534...150,00; 9535...100,00; 9551...100,00; 9582...150,00; 9612...100,00; 9618...200,00; 9631...150,00; 9635...100,00; 9640...150,00

9648 — 1.000,00 CRUZEIROS

9651...100,00; 9658...500,00; 9712...100,00; 9735...100,00; 9737...500,00; 9751...100,00; 9761...150,00; 9812...150,00; 9812...100,00; 9835...100,00; 9846...150,00; 9851...100,00; 9912...100,00; 9922...150,00; 9935...100,00; 9936...150,00; 9951...100,00

**10**
10012...100,00; 10035...100,00; 10051...100,00; 10112...100,00; 10123...200,00; 10133...200,00; 10135...100,00; 10144...150,00; 10150...150,00; 10151...100,00; 10165...150,00

10198 — 1.000,00 CRUZEIROS

10212...100,00; 10235...100,00; 10251...100,00; 10265...200,00; 10267...150,00; 10269...150,00; 10312...100,00; 10335...100,00; 10351...100,00; 10382...150,00; 10391...150,00; 10394...200,00; 10412...100,00; 10426...150,00; 10435...100,00; 10451...100,00; 10460...150,00; 10494...150,00; 10512...150,00; 10512...100,00; 10517...200,00; 10519...200,00; 10535...100,00; 10551...100,00; 10612...100,00; 10614...150,00; 10618...150,00; 10635...100,00; 10651...100,00; 10712...100,00; 10735...100,00; 10744...150,00; 10751...100,00; 10812...100,00; 10813...150,00; 10821...150,00; 10835...100,00; 10851...100,00; 10912...100,00; 10935...100,00; 10951...100,00; 10953...150,00

**11**
11012...100,00; 11035...100,00; 11051...100,00; 11091...150,00; 11101...150,00; 11106...150,00; 11112...100,00; 11114...500,00; 11135...100,00; 11151...100,00; 11153...150,00; 11200...150,00; 11212...100,00; 11235...100,00; 11251...100,00; 11269...200,00; 11275...200,00; 11284...150,00; 11312...100,00; 11335...100,00; 11351...100,00; 11412...100,00; 11435...100,00; 11441...150,00; 11451...100,00; 11464...500,00; 11468...150,00; 11512...100,00; 11535...100,00; 11551...100,00; 11588...150,00; 11593...150,00; 11612...100,00; 11635...100,00; 11637...200,00

11639 — 2.000,00 CRUZEIROS

11651...100,00; 11672...150,00; 11679...150,00; 11712...100,00; 11735...100,00; 11737...500,00; 11750...150,00; 11751...100,00; 11752...150,00; 11761...500,00; 11768...200,00; 11812...100,00; 11817...150,00; 11835...100,00; 11851...100,00; 11855...100,00; 11880...150,00; 11912...100,00; 11935...100,00; 11951...100,00; 11995...150,00

**12**
12012...100,00; 12033...150,00; 12035...150,00; 12035...100,00; 12045...150,00; 12051...100,00; 12073...150,00; 12091...150,00; 12095...500,00; 12112...100,00; 12135...100,00; 12151...100,00; 12153...150,00; 12212...100,00; 12235...100,00; 12251...100,00; 12272...200,00; 12274...150,00; 12307...150,00; 12312...100,00; 12335...100,00

12341 — 1 000,00 CRUZEIROS

12351...100,00; 12369...150,00; 12396...150,00; 12412...100,00; 12435...100,00; 12448...150,00; 12451...100,00; 12512...100,00; 12513...200,00; 12535...100,00; 12551...100,00; 12572...150,00; 12581...150,00; 12612...100,00; 12635...100,00; 12638...150,00; 12651...100,00; 12681...200,00; 12712...100,00; 12735...100,00; 12751...100,00; 12812...100,00; 12834...150,00; 12835...100,00; 12845...150,00; 12851...100,00; 12866...150,00; 12868...150,00; 12912...100,00; 12928...500,00; 12935...100,00; 12951...100,00; 12956...200,00; 12958...200,00; 12965...150,00

**13**
13005...150,00; 13012...100,00; 13015...150,00; 13021...150,00; 13035...100,00; 13036...150,00; 13051...100,00; 13076...150,00; 13100...150,00; 13112...100,00; 13135...100,00; 13151...100,00; 13194...500,00; 13206...150,00; 13212...100,00; 13216...500,00; 13222...150,00; 13232...150,00; 13235...100,00; 13251...100,00; 13278...150,00; 13290...150,00; 13292...500,00; 13312...100,00; 13327...150,00; 13335...100,00; 13351...100,00; 13354...200,00; 13385...150,00; 13393...150,00; 13412...100,00; 13435...100,00; 13451...100,00; 13459...200,00; 13509...150,00; 13512...100,00; 13526...150,00; 13535...100,00; 13551...100,00; 13612...100,00; 13635...100,00; 13651...100,00; 13662...150,00; 13671...150,00; 13712...100,00; 13716...150,00; 13719...150,00; 13735...100,00; 13751...100,00; 13755...150,00; 13780...150,00; 13785...150,00; 13812...100,00; 13835...100,00; 13841...150,00; 13845...150,00; 13851...100,00; 13900...150,00; 13912...100,00; 13918...200,00; 13922...150,00; 13926...150,00; 13935...100,00; 13951...100,00; 13989...200,00; 13993...150,00; 13996...150,00

**14**
14012...100,00; 14031...150,00; 14032...150,00; 14035...100,00; 14051...100,00; 14075...150,00; 14078...200,00; 14097...150,00; 14112...100,00; 14115...200,00; 14135...100,00; 14151...100,00; 14157...150,00; 14194...150,00; 14208...150,00; 14212...100,00; 14222...150,00; 14235...100,00; 14241...500,00; 14251...100,00; 14312...100,00; 14329...150,00; 14335...100,00; 14343...200,00; 14351...100,00; 14412...100,00; 14435...100,00; 14441...150,00; 14451...100,00; 14459...150,00; 14512...100,00; 14516...150,00; 14535...100,00; 14551...100,00; 14569...150,00; 14612...100,00; 14614...150,00; 14635...100,00; 14636...150,00; 14645...150,00; 14651...100,00; 14694...150,00; 14701...150,00; 14712...100,00; 14724...150,00; 14735...100,00; 14751...100,00; 14783...150,00; 14796...150,00; 14798...150,00; 14812...100,00; 14825...100,00; 14851...100,00; 14907...150,00; 14912...100,00; 14913...150,00; 14921...500,00; 14935...100,00; 14950...150,00; 14951...100,00

**15**
15007...150,00; 15012...100,00; 15021...500,00; 15024...150,00; 15035...100,00; 15051...100,00; 15112...100,00; 15125...150,00; 15130...200,00; 15135...100,00; 15151...100,00; 15160...150,00; 15200...150,00; 15212...100,00; 15225...150,00; 15235...100,00; 15251...100,00; 15312...100,00; 15335...100,00; 15337...150,00; 15348...200,00; 15351...100,00; 15412...100,00; 15419...150,00; 15423...200,00; 15435...100,00; 15440...150,00; 15451...100,00; 15461...150,00; 15483...150,00; 15486...200,00; 15512...100,00; 15535...100,00; 15551...100,00; 15612...100,00; 15614...150,00; 15635...100,00; 15651...100,00; 15676...200,00; 15712...100,00; 15720...150,00; 15735...100,00; 15739...150,00; 15740...200,00; 15751...100,00; 15812...100,00; 15831...150,00; 15835...100,00; 15851...100,00

15893 — 1 000,00 CRUZEIROS

15912...100,00; 15921...200,00; 15935...100,00; 15951...100,00

**16**
16012...100,00; 16035...100,00; 16051...100,00

16058 — 1 000,00 CRUZEIROS

16112...100,00; 16135...100,00; 16151...100,00; 16212...100,00; 16225...150,00; 16229...150,00; 16235...100,00; 16251...100,00; 16293...150,00; 16312...100,00; 16335...100,00; 16351...100,00

16356 — 1 000,00 CRUZEIROS

16412...100,00; 16435...100,00; 16451...100,00; 16512...100,00; 16535...100,00; 16551...100,00; 16606...500,00; 16612...100,00; 16614...150,00; 16616...150,00; 16635...100,00; 16651...100,00; 16712...100,00; 16735...100,00; 16751...100,00; 16789...200,00; 16811...500,00; 16812...100,00; 16825...150,00; 16835...100,00; 16851...100,00; 16853...150,00; 16872...150,00; 16890...200,00; 16912...100,00; 16926...150,00; 16935...100,00; 16951...100,00; 16955...150,00

**17**
17012...100,00; 17022...150,00; 17028...150,00; 17035...100,00; 17050...150,00; 17051...100,00

17086 — Aproximação — 12.500,00 CRUZEIROS

17087 — 500.000,00 CRUZEIROS — RIO

17088 — Aproximação — 12.500,00 CRUZEIROS

17100...150,00; 17112...100,00; 17135...100,00; 17151...100,00; 17212...100,00; 17235...100,00; 17244...150,00; 17251...100,00; 17268...150,00; 17272...150,00; 17312...100,00; 17335...100,00; 17351...100,00; 17387...150,00; 17412...100,00; 17427...150,00; 17435...100,00; 17437...200,00; 17451...100,00; 17465...150,00; 17485...200,00; 17512...100,00; 17535...100,00; 17551...100,00; 17576...150,00; 17579...150,00; 17590...150,00; 17609...500,00; 17612...100,00; 17635...100,00; 17651...100,00; 17677...200,00; 17705...150,00; 17712...100,00; 17735...100,00; 17751...100,00; 17769...200,00; 17780...500,00; 17812...100,00; 17835...100,00; 17841...200,00; 17851...100,00; 17886...150,00; 17912...100,00; 17935...100,00; 17951...100,00

**18**
18012...100,00; 18035...100,00; 18037...150,00; 18051...100,00; 18068...200,00; 18090...150,00; 18097...150,00; 18099...150,00; 18112...100,00; 18122...150,00; 18135...100,00; 18136...150,00; 18151...100,00; 18209...150,00; 18212...100,00; 18235...100,00; 18248...150,00; 18250...150,00; 18251...100,00; 18294...150,00; 18312...100,00; 18319...200,00; 18335...100,00; 18351...100,00; 18412...100,00; 18413...150,00; 18435...100,00; 18451...100,00; 18458...150,00; 18510...150,00; 18512...100,00; 18518...150,00; 18523...150,00; 18535...100,00; 18540...150,00; 18542...150,00; 18551...100,00; 18571...150,00; 18578...150,00; 18612...100,00; 18635...100,00; 18651...100,00; 18712...100,00; 18723...200,00; 18735...100,00; 18748...150,00; 18751...100,00; 18812...100,00; 18824...150,00; 18831...150,00; 18835...100,00; 18851...100,00; 18869...200,00; 18875...150,00; 18898...150,00; 18906...150,00; 18912...100,00; 18916...200,00; 18935...100,00; 18951...200,00; 18951...100,00; 18992...150,00

**19**
19012...100,00; 19027...150,00; 19035...100,00; 19051...100,00; 19112...100,00; 19127...150,00; 19135...100,00; 19147...150,00; 19151...100,00; 19191...150,00; 19212...100,00; 19235...100,00; 19251...100,00; 19312...100,00; 19335...100,00; 19342...150,00; 19351...100,00; 19412...100,00; 19435...100,00; 19451...100,00; 19512...100,00; 19535...100,00; 19551...100,00; 19582...150,00; 19590...150,00; 19612...100,00; 19635...100,00; 19645...150,00; 19647...200,00; 19649...150,00; 19651...100,00; 19688...150,00; 19712...100,00; 19735...100,00; 19751...100,00; 19812...100,00; 19835...200,00; 19835...100,00; 19851...100,00; 19863...150,00; 19906...150,00; 19912...100,00; 19935...100,00; 49951...100,00; 19953...150,00

**20**
20012...100,00; 20030...150,00; 20035...100,00; 20048...200,00; 20051...100,00; 20074...150,00; 20087...150,00; 20095...150,00; 20112...100,00; 20119...150,00; 20101...150,00

20134 — 1.000,00 CRUZEIROS

20135...100,00; 20147...200,00; 20151...100,00; 20169...150,00; 20212...100,00; 20232...150,00; 20235...100,00; 20241...150,00; 20243...150,00; 20251...100,00; 20265...150,00; 20305...150,00; 20312...100,00; 20314...150,00; 20335...100,00; 20351...100,00; 20412...100,00; 20435...100,00; 20451...100,00; 20452...150,00; 20460...150,00; 20464...150,00; 20474...150,00; 20488...200,00; 20512...100,00; 20535...100,00; 20551...100,00; 20572...500,00; 20612...100,00; 20635...100,00; 20637...200,00; 20651...100,00; 20691...150,00; 20712...100,00; 20735...100,00; 20751...100,00; 20766...150,00; 20781...150,00; 20812...100,00; 20832...150,00; 20835...100,00; 20851...100,00; 20870...150,00; 20912...100,00; 20935...100,00; 20951...100,00; 20957...500,00; 20959...150,00; 20970...150,00

**21**
21012...100,00; 21032...150,00; 21035...100,00; 21051...100,00; 21112...100,00; 21135...100,00; 21151...100,00; 21177...150,00; 21212...100,00; 21235...100,00; 21251...100,00; 21267...150,00; 21286...200,00; 21312...100,00; 21335...100,00; 21351...100,00; 21412...100,00; 21435...100,00; 21451...100,00; 21456...150,00; 21510...150,00; 21511...500,00; 21512...100,00; 21535...100,00; 21551...100,00; 21561...150,00; 21580...150,00; 21612...100,00; 21635...100,00; 21651...100,00; 21669...500,00; 21698...150,00; 21712...100,00; 21731...500,00; 21735...100,00; 21751...100,00; 21764...150,00; 21812...100,00; 21817...150,00; 21835...100,00; 21838...150,00; 21851...100,00; 21912...100,00; 21921...150,00; 21935...100,00; 21946...150,00; 21951...100,00; 21952...200,00; 21982...150,00; 21984...150,00

**22**
22011...500,00; 22012...100,00; 22035...100,00; 22045...150,00; 22051...100,00; 22055...150,00; 22091...150,00; 22112...100,00; 22126...200,00; 22135...100,00; 22151...100,00; 22212...100,00; 22235...100,00; 22251...100,00; 22308...150,00; 22312...100,00; 22323...150,00; 22335...100,00; 22351...100,00; 22382...150,00; 22412...100,00; 22435...100,00; 22451...100,00; 22481...150,00; 22512...100,00; 22535...100,00; 22551...100,00; 22612...100,00; 22617...150,00; 22629...150,00; 22635...100,00; 22640...150,00; 22651...100,00; 22673...150,00; 22682...150,00; 22712...150,00; 22712...100,00; 22735...100,00; 22740...150,00; 22742...150,00; 22751...100,00; 22766...150,00; 22785...150,00; 22808...150,00; 22812...100,00; 22835...100,00; 22839...150,00; 22851...100,00; 22912...100,00; 22935...100,00; 22937...150,00; 22951...100,00; 22994...150,00

**23**
23009...150,00; 23012...100,00; 23014...150,00; 23035...100,00; 23051...100,00; 23112...100,00; 23135...100,00; 23142...150,00; 23148...200,00; 23151...150,00; 23151...100,00; 23186...500,00; 23212...100,00; 23235...100,00; 23251...100,00; 23256...200,00; 23312...100,00; 23325...150,00; 23335...100,00; 23351...100,00; 23379...150,00; 23387...150,00; 23406...150,00; 23407...200,00; 23412...100,00

23418 — 1 000,00 CRUZEIROS

23435...100,00; 23451...100,00; 23463...150,00; 23512...100,00; 23535...100,00; 23551...100,00; 23568...150,00; 23601...200,00; 23612...100,00; 23635...100,00

23637 — 2 000,00 CRUZEIROS

23651...100,00; 23663...150,00; 23669...150,00; 23712...100,00; 23735...100,00; 23751...100,00; 23758...150,00; 23768...150,00; 23783...150,00; 23784...150,00; 23807...150,00; 23812...100,00; 23835...100,00; 23851...100,00; 23853...150,00; 23890...150,00; 23912...100,00; 23935...100,00; 23951...100,00; 23967...200,00; 23983...200,00

**24**
24012...100,00; 24035...100,00; 24051...100,00; 24086...150,00; 24112...500,00; 24112...100,00; 24135...100,00; 24136...150,00; 24151...100,00; 24212...100,00

24235 — 20.000,00 CRUZEIROS — RIO

24235...100,00; 24251...100,00; 24288...150,00; 24312...100,00; 24335...100,00; 24344...150,00; 24351...100,00; 24379...150,00; 24412...100,00; 24430...150,00; 24435...100,00; 24451...100,00; 24512...100,00; 24534...500,00; 24535...100,00; 24551...100,00; 24612...100,00; 24635...100,00; 24643...150,00; 24651...100,00; 24667...150,00; 24712...100,00; 24718...500,00; 24729...150,00; 24730...500,00; 24735...100,00; 24751...150,00; 24751...100,00; 24812...100,00; 24835...100,00; 24851...100,00; 24876...200,00; 24889...150,00; 24912...100,00; 24935...100,00; 24951...100,00; 24993...150,00; 24997...150,00

**25**
25012...100,00; 25035...100,00; 25051...100,00; 25112...100,00; 25133...150,00; 25135...100,00; 25151...100,00; 25176...150,00; 25212...100,00; 25235...100,00; 25251...100,00; 25312...100,00; 25335...100,00; 25351...100,00; 25400...150,00; 25406...150,00; 25412...100,00; 25435...100,00; 25442...150,00; 25451...100,00; 25483...150,00; 25488...150,00; 25512...100,00; 25528...150,00; 25535...100,00; 25541...150,00; 25551...100,00

25556 — 1 000,00 CRUZEIROS

25612...100,00; 25625...500,00; 25634...150,00; 25635...100,00; 25637...150,00; 25642...150,00; 25651...100,00; 25703...150,00; 25706...150,00; 25712...100,00; 25735...100,00; 25751...100,00; 25761...150,00; 25772...200,00; 25812...500,00; 25812...100,00; 25835...100,00; 25839...500,00; 25850...150,00; 25851...100,00; 25857...150,00; 25912...100,00; 25935...100,00; 25939...150,00; 25951...100,00; 25958...150,00; 25987...150,00

**26**
26012...100,00; 26035...100,00

26043 — 5.000,00 CRUZEIROS — BAÍA

26051...100,00; 26053...150,00; 26059...150,00; 26062...150,00; 26064...500,00; 26068...150,00; 26112...100,00; 26135...100,00; 26151...100,00; 26174...200,00; 26212...100,00; 26221...150,00; 26235...100,00; 26251...100,00; 26293...150,00; 26297...500,00; 26302...150,00; 26312...100,00; 26335...100,00; 26351...100,00; 26412...100,00; 26435...100,00; 26451...100,00; 26512...100,00; 26535...100,00; 26551...100,00; 26593...150,00; 26612...100,00; 26635...100,00; 26651...100,00; 26654...150,00; 26667...150,00; 26712...100,00; 26718...150,00; 26723...150,00; 26727...200,00; 26735...100,00; 26751...100,00; 26779...200,00; 26808...150,00; 26812...100,00; 26835...100,00; 26838...150,00; 26851...100,00; 26856...150,00; 26912...100,00; 26935...100,00; 26951...100,00

**27**
27012...100,00; 27035...100,00; 27051...100,00; 27078...500,00; 27101...150,00; 27112...100,00; 27135...100,00; 27151...100,00; 27212...100,00; 27235...100,00; 27249...150,00; 27251...100,00; 27300...150,00; 27312...100,00; 27322...150,00; 27335...100,00; 27351...100,00; 27362...200,00; 27403...200,00; 27412...100,00; 27413...150,00; 27425...150,00; 27435...200,00; 27435...100,00; 27441...150,00; 27451...200,00; 27451...100,00; 27512...100,00; 27514...150,00; 27535...100,00; 27550...150,00; 27551...150,00; 27551...100,00; 27558...200,00; 27605...150,00; 27612...100,00; 27635...100,00; 27651...100,00; 27688...150,00; 27712...100,00; 27725...100,00; 27751...100,00; 27762...150,00; 27774...150,00; 27812...100,00; 27833...200,00; 27835...100,00; 27851...100,00; 92912...100,00

27918 — 2 000,00 CRUZEIROS

27935...100,00; 27951...100,00; 27978...150,00; 27981...200,00; 27992...150,00

**Premios Maiores**

17087 — 500.000,00 CRUZEIROS — RIO

8512 — 50.000,00 CRUZEIROS — ILHÉUS — Baía

24235 — 20.000,00 CRUZEIROS — RIO

8651 — 10.000,00 CRUZEIROS — RIO

26043 — 5.000,00 CRUZEIROS — BAÍA

## Todos os numeros terminados em 7 têm Cr$ 80,00

PLANO DA PRESENTE LISTA

PLANO BB

PREMIOS:

1 de ........ 500 000,00
1 " ........ 50 000,00
1 " ........ 20 000,00
1 " ........ 10 000,00
1 " ........ 5.000,00
2 " Cr$ 12 500,00 (aproximação) para os numeros anteriores e posteriores ao 1º premio ........ 25 000,00
5 " " 2 000,00 ........ 10 000,00
10 " " 1 000,00 ........ 10 000,00
50 " " 500,00 ........ 25 000,00
102 " " 200,00 ........ 20.400,00
500 " " 150,00 ........ 75.000,00
840 " " 100,00 .. para os bilhetes terminados com os 2 ultimos algarismos do 2º ao 4º premio ........ 84 000,00
2.800 " " 80,00 .. para os bilhetes terminados com o algarismo final do 1º premo ........ 224 000,00

4 314 — Cr$ 1 058 400,00

O ESCRITORIO A' RUA SENADOR DANTAS N. 84, ESTARA' ABERTO PARA PAGAMENTOS TODOS OS DIAS UTEIS DAS 9 A'S 11 ½ E DAS 13 ½ A'S 16 HORAS, EXCETO NOS DIAS FERIADOS.

A ADMINISTRAÇÃO PAGARA' O VALOR QUE REPRESENTEM OS BILHETES PREMIADOS DURANTE OS PRIMEIROS SEIS MESES DA RESPECTIVA EXTRAÇÃO AO SEU PORTADOR. E NÃO ATENDERA' RECLAMAÇÃO ALGUMA POR PERDA OU SUBTRAÇÃO DE BILHETES.

NO CASO DO PREMIO MAIOR CABER AO NUMERO 1 SERÃO CONSIDERADOS COMO APROXIMAÇÕES O IMEDIATAMENTE SUPERIOR E O ULTIMO DOS MILHARES QUE JOGAREM; SENDO SORTEADO O ULTIMO SERÃO APROXIMAÇÕES O IMEDIATAMENTE INFERIOR E O PRIMEIRO, ISTO E' O NUMERO 1.

As extrações principiam ás 14 horas

PLANO DA PROXIMA EXTRAÇÃO, EM 1 DE MARÇO DE 1944

PLANO CC

PREMIOS: — Cr$

1 de ........ 400 000,00
1 " ........ 40 000,00
1 " ........ 20 000,00
1 " ........ 10 000,00
1 " ........ 5 000,00
2 de Cr$ 10 000,00 (aproximação) para os numeros anterior e posterior ao 1º premio ........ 20 000,00
........ 15 000,00
5 " " 3 000,00 ........ 26 000,00
13 " " 2 000,00 ........ 30 000,00
30 " " 1 000,00 ........ 25 000,00
50 " " 500,00 ........ 17 000,00
85 " " 200,00 ........ 50.000,00
500 " " 100,00 para os bilhetes terminados com os 2 ultimos algarismos do 2º ao 5º premio ........ 112 000,00
1.400 " " 80,00
5 500 " " 60,00 para os bilhetes terminados com o algarismo final do 1º premio ........ 310 000,00

5 590 — Cr$ 930 000,00

631.ª Extração — CONCESSIONARIO: DOMINGOS DEMARCHI — O Fiscal do Governo — FERNANDO GOMES CALAZA — O Escrivão da Loteria: Carlos Carvalho Pereira — 631.ª Extração

SICLA

**MAGESTOSO E IMPONENTE bloco de 7 EDIFICIOS, independentes, servidos por 14 elevadores será construido no melhor ponto de COPACABANA**

AV. ATLANTICA — RUA DUVIVIER — AV. N. S. COPACABANA — POSTO 2

**GRANDIOSA GALERIA ligando as Avenidas Atlantica e Copacabana e Rua Duvivier**

**MAGNIFICAS LOJAS para comercio de Luxo**

**A SICLA** lançará em breve a venda desses confortaveis, luxuosos e privilegiados apartamentos de Copacabana.

INCORPORADORES:
SOC. IMOVEIS COMERCIO LTDA. - SICLA
Avª Rio Branco 106-108-9.º salas 904 e 906
Edf. Martinelli — Tels. 42-9760 e 22-5091

CIA. INDUSTRIAL E MERCANTIL DO RIO DE JANEIRO
Rua Senador Dantas, 20 - 14.º Tels. 42-0606 e 42-9975

PROJETO E CONSTRUÇÃO:
Construtora Brandão S. A.
CONBRASA
RUA BUENOS AIRES, 85

DEPOSITOS:
Banco União Mercantil S. A.
RUA BUENOS AIRES, 17




# PRODUÇÃO COMERCIO E FINANÇAS

## Produção de automoveis

O Automotive Council for War Production, em declaração fornecida á imprensa, afirmou que o ultimo automovel de passageiros para uso civil saiu das linhas de montagem das fabricas americanas há dois anos. Desde 10 de fevereiro de 1942, as fabricas da gigantesca industria automobilistica americana entregaram ás forças armadas mais de 14.200 000 000 dolares de materias primas de primeira importancia. Em quarenta anos, foi essa a primeira oportunidade em que a industria automobilistica sofreu a sua completa paralização, no que diz respeito ao uso por parte da população civil. A produção destinada ao uso pelas forças armadas, contudo, aumentou, nas referidas fabricas, de 2 300 000 000 dolares em 1942 para o fabuloso total de 10 500 000 000 dolares. No mês de fevereiro corrente, de acordo com a declaração do Conselho, há 1 038 fabricas da industria automobilistica americana inteiramente dedicadas á produção de guerra.

# Pregão Imobiliario

## Mercado de Imoveis e de Dinheiro Sob Hipoteca

### Foram Admitidas a Registo e Apregoadas Sem Majoração de Preços ou Taxas, Como Dispõe o Regulamento, Alem de Outras, as Seguintes Ofertas e Procuras

#### MEYER

MEYER — Registo n. 656 — Vendo predio possuindo 2 andares, constando o pavimento terreo de sala de visitas, de jantar, de almoço, saleta, despensa e cozinha e o 2º pavimento de 3 quartos e banheiro completo em terreno de 9,50 x 56 Preço Cr$ 100.000,00. — **MILTON FERREIRA DE CARVALHO — Miguel Couto, 51 — 1º andar.**

#### ESTADO DE GOIAZ

ESTADO DE GOIAZ — Registo n. 691 — Vendo no Estado de Goiaz, no futuro Distrito Federal, a 5 horas da Estação de Brejão, Estrada de Ferro Goiaz, fazenda com 4.000 alqueires geometricos de terras em mata virgem, pastagens e proprias para cultura de trigo e outros cereais. Altitude de 1.130 metros. Preço .......... Cr$ 1.500.000,00 — **MILTON FERREIRA DE CARVALHO — Miguel Couto, 51 — 1º andar.**

#### ANDARAÍ

ANDARAÍ — Registo n. 710 — Vendo á rua Rocha Pombo, residencia de 2 pavimentos, construção recente, com 4 quartos, 3 salas, amplas varandas banheiro em cor, 2 quartos para empregados, copa, cozinha e demais dependencias em terreno de 12 x 36. Preço Cr$ 300.000,00. — **MILTON FERREIRA DE CARVALHO — Miguel Couto, 51 — 1º andar.**

#### NOVA IGUASSU'

NOVA IGUASSU' — Registo n. 711 — Vendo ás ruas Helena Goianaz e Claraide, 24 lotes de terrenos, com a area de 12,000 m2. Preço Cr$ 21.000,00. — **MILTON FERREIRA DE CARVALHO — Miguel Couto, 51 — 1º andar.**

#### COPACABANA

COPACABANA — Registo nº 731 — Vendo á Avenida Copacabana, no Edificio Paquequer, magnifico apartamento com 3 quartos, 1 sala, varanda, banheiro completo, copa-cozinha, terraço de serviço, quarto e banheiro de empregado. Construção a ser concluida dentro de 45 dias. Preço Cr$ 180.000,00. — **MILTON FERREIRA DE CARVALHO — Miguel Couto, 51 — 1º andar.**

#### JACAREPAGUA'

JACAREPAGUA' — Registo n. 748 — Vendo sitio á Estrada do Caçambe, n. 360, com 150 ms de frente pela Estrada de Camorim e 450 ms. pela Estrada do Caçambe, com a area de 70.300 m2, tendo uma casa residencial de concreto, casa de empregado, etc — Preço Cr$ 500.000,00. — **MILTON FERREIRA DE CARVALHO — Miguel Couto, 51 — 1º andar.**


THE PRUDENTIAL
ASSURANCE COMPANY LIMITED
Holborn Bars, London
A Maior Instituição de Seguros do Imperio Britanico
*Reservas em todos os ramos—£354.455.855*
Representada no Brasil por:
Frisbee & Freire, Ltda.
34 - Rua Teofilo Otoni - 34
Rio de Janeiro


## CAMBIO

O Banco do Brasil afixou ontem para as suas cobranças e de outros bancos, cotas e remessas para importação, as seguintes taxas:

A vista:

| | Cr$ |
|---|---|
| Libra | 79,58 9/16 |
| Dolar | 19,63 |
| Franco suiço | 4,65 |
| Escudo | 0,80 |
| Coroa sueca | 4,72 |
| Peso chileno | 0,63 3/8 |
| Peso uruguaio | 10,48 1/8 |
| Peso argentino | 4,94 1/2 |
| Peso boliviano | 0,46 3/4 |

MERCADO LIVRE

O Banco do Brasil para comprar as letras de cobertura, afixou as seguintes taxas:

| | Cr$ |
|---|---|
| Libra | 78,46 7/16 |
| Dolar | 19,47 |
| Escudo | 0,79 |
| Franco suiço | 4,51 3/4 |
| Coroa sueca | 4,62 1/16 |
| Peso chileno | 0,59 15/16 |
| Peso argentino | 4,84 13/6 |
| Peso uruguaio | 10,20 7/16 |

MERCADO OFICIAL

| | Cr$ |
|---|---|
| Libra | 66,49 1/2 |
| Dolar | 16,50 |
| Escudo | 0,67 1/4 |
| Franco suiço | 3,84 5/8 |
| Coroa sueca | 3,93 3/8 |
| Peso uruguaio | 8,63 13/16 |

CAMBIO LIVRE OFICIAL

| | Cr$ |
|---|---|
| Dolar (compras) | 19,90 |
| Dolar (venda) | 20,30 |
| Libra (compra) | 78,46 7/16 |
| Libra (venda) | 79,58 9/16 |

COBERTURA AOS BANCOS

| | Cr$ |
|---|---|
| Libra (compra) | 78,46 7/16 |
| Libra (venda) | 78,88 9/16 |

REPASSE AOS BANCOS

| | Cr$ |
|---|---|
| Libra (oficial) | 66,76 3/8 |
| Dolar (oficial) | 16,58 |

OURO FINO

O Banco do Brasil comprava o ouro fino na base de 1 000 por 1 000 ao preço de Cr$ 22,90 por grama.

| | GRAMAS |
|---|---|
| Ontem | |
| Desde 1º do mês | 476 454 451 |
| Total: | 476.454.451 |

## Cambio Estrangeiro

Em Nova York:

| Abertura: | Hoje |
|---|---|
| S/Londres tel £ | 402 404 |
| S/Lisboa tel Escudo | 4 09 |
| S/Madri tel por F. | 9 20 |
| S/Berna tel F C. | 23 33 |
| S/Berna, livre, tel. £ $ | 38 75 |
| S/B. Aires, tel. por P. | 25 17 |
| S/Montreal, tel por P. | 89 69 |

Em Montevidéu:

| Fechamento: | Hoje: |
|---|---|
| S/Londres £ t/venda | n/c |
| S/Londres £ t/comp. | n/c |
| A' vista: | |
| S/N York, 100 $, t/venda | 17.00 |
| S/N. York, 100, t/comp. | 189,10 |

Em Buenos Aires:

| Fechamento: | Hoje |
|---|---|
| S/N York 100 $ t/venda | 17 00 |
| S/N. York 100 $. t/comp. | 10 90 |
| A' vista | |
| Em Nova York: | |
| S/N. York, 100$, t/comp. | 399 25 |
| S/N. York, 100$, t/venda | 399 75 |

## CAFÉ

Funcionou ontem, esse mercado em condições calmas e sem alteração nas cotações.

O tipo 7, foi cotado ao preço de Cr$ 24,80 por 10 quilos, na tabua e foram vendidas 500 sacas. Fechou inalterado.

COTAÇÕES POR 10 QUILOS

| | Cr$ |
|---|---|
| Tipo 3 | 26,00 |
| Tipo 4 | 26,30 |
| Tipo 5 | 25,80 |
| Tipo 6 | 25,30 |
| Tipo 7 | 24,80 |
| Tipo 8 | 24,30 |

PAUTA:

Estado de Minas: (Mensal):

| | Cr$ |
|---|---|
| Café comum | 3,80 |
| Café fino | 4 10 |
| Estado do Rio: (Semanal): | |
| Café comum | 2,20 |

MOVIMENTO ESTATISTICO

Entradas 10 450 Embarques, nada. Consumo local, nada. Estoque, 891 693 sacas

EM SANTOS

— Entradas, 76 100 Embarques, nada Estoque, 2 513 591. Despacho, nada. Passagem, .... 15.228 sacas.

## ALGODÃO

EM PERNAMBUCO

Cotações por 15 quilos. — Compradores: base 5, Matas, Cr$ 76,00. base 5, Sertão, Cr$ 80,00.

MOVIMENTO ESTATISTICO

Entradas, 46.550 1º de setembro, 5.339 456 Exportação, nada Consumo local, 112 000. Estoque, .... 4.316.950.

ALGODÃO EM SÃO PAULO

| Meses | Compradores: | (Contrato Novo): |
|---|---|---|
| Março | 78,50 | 73,60 |
| Abril | n/c | 79,00 |
| Maio | 79,50 | 79,10 |
| Junho | n/c | 80,30 |
| Julho | 80,80 | 81,00 |
| Agosto | n/c | 81,30 |
| Setembro | 81,50 | 81,50 |
| Outubro | n/c | 82,30 |
| Novembro | n/c | 82,50 |
| Dezembro | 82,70 | 82,00 |
| Janeiro (1945) | n/c | n/c |
| Fevereiro (1945) | n/c | n/c |

PREÇO DO DISPONIVEL

| Compradores: | Cr$ |
|---|---|
| Tipo 4 | 83,00 |
| Tipo 5 | 81,00 |
| Tipo 6 | 79,00 |

EM NOVA YORK

Abertura — Funcionou, estavel, com baixa parcial de 1 a 2 pontos.

Vendas: 55 000 arrobas.

COTAÇÕES — Março 20,85, maio 20,46; julho 19,94, outubro 19,44, ezembro 19,26 e [illegible]

## AÇUCAR

EM PERNAMBUCO

Funcionou estavel

Cotações por 60 quilos — [illegible] de 1ª Cr$ 68.00 Refinado de 1.ª Cr$ 65 00 Cristal, Cr$ 60.00. Demerara Cr$ 54.00 3.ª Sorte, .. Cr$ 46.00 Somenos Cr$ 48,00 e Mascavos, Cr$ 40 00.

MOVIMENTO ESTATISTICO

Entradas, 10 358 1.º de setembro 3.047 427. Estoque, .............. 1 498.919. Exportação, 398 840, sacos.

MERCADO DE GENEROS

O mercado de generos alimenticios funcionou ontem, com o seguinte movimento:

| | Entradas | Saidas |
|---|---|---|
| Feijão | 1.030 | 235 |
| Farinha | — | 100 |
| Arroz | 955 | 458 |
| Batatas | 104 | — |
| Xarque | — | 250 |
| Cebolas | 322 | 50 |
| Manteiga | — | — |
| Banha | 6 | 150 |
| Margarina | — | 20,00 |

## TITULOS

O movimento verificado de negocios ontem, no mercado de titulos, foi o seguinte:

| APOLICES GERAIS: | Cr$ |
|---|---|
| 1 D. Emissões nom. | 995 00 |
| 40 Idem | 998,00 |
| 15 Idem port. | 898,00 |
| 14 Idem 1917 | 845,00 |
| 16 Reajustamento | 950.00 |
| 30 OBº Tesouro 1939 | 1.045 00 |
| 255 Obº de Guerra | 910,00 |
| MUNICIPAIS | |
| 14 Emprestimo 1931 | 224 50 |
| 9 Idem | 224 00 |
| 2 Idem | 225.00 |
| ESTADUAIS: | |
| 108 E Santo 6%, port. | 530,00 |
| 2 Idem | 225 00 |
| 35 Idem | 201,00 |
| 222 Idem 3.ª Serie | 208,50 |
| 1 Idem | 209,00 |
| 8 Pernambuco | 102,50 |
| 7 Idem | 102 50 |
| 2 E Rio 2 316 | 1.010 00 |
| 11 S. Paulo | 256,00 |
| 24 Idem | 255 00 |
| 69 Idem Uniformizadas | 1.172,00 |
| BANCOS | |
| 5 Brasileiro do Comercio | 210,00 |
| COMPANHIAS: | |
| 211 Corcovado | 600,00 |
| 15 S Pedro de Alcantara | 710,00 |
| 700 S Jeronimo Ord | 171 00 |
| 1 B. Mineira, port. | 660,00 |
| 77 Sidº Nacional | 275,00 |
| DEBENTURES: | |
| 48 Cia. Antartica Paulista | 217,00 |


**Companhia Terrenos Quitandinha S. A.**

AVISO

Tendo a execução de serviços de abastecimento de agua, e instalação das rêdes de esgôto, atingido desenvolvimento que possibilitará sua extensão ás quadras do plano de urbanização, solicitamos aos que já adquiriram lotes o especial favor de manifestar-nos, com razoavel precisão, o tempo em que pretendem iniciar suas construções, de modo a registarmos, com justa preferência, o prolongamento do sistema geral até aquelas áreas particulares.

Desejamos desse modo, acolher criteriosamente os pedidos já formulados por alguns dos adquirentes, e, teriamos grande interesse em satisfazer todos os pedidos nesse sentido. Acresce que necessitamos metodizar estes serviços, dada a extensão da área urbanizada. Solicitamos, por isto, dos interessados, a remessa dos esclarecimentos precisos sobre as construções a serem realizadas, por via postal, para o nosso escritorio á Avenida Rio Branco, 311 — 9º andar.

COMPANHIA TERRENOS QUITANDINHA S/A.

(a.) JOÃO DAHER, diretor

AGUA INGLESA "GRANADO"
ANEMIA — IMPALUDISMO — CONVALESCENÇAS


# BANCO CENTRAL BRASILEIRO S. A.

RUA DA ALFANDEGA, 28 — RIO DE JANEIRO

**BALANCETE EM 31 DE JANEIRO DE 1944**

ATIVO

| | | |
|---|---|---|
| **Disponivel** | | |
| Caixa e diversos bancos | 5.776 971,60 | |
| Correspondentes | 77 899,30 | 5.854.870,90 |
| **Realizavel a Curto Prazo** | | |
| Titulos descontados | 33.012 249,50 | |
| Cheques descontados | 7 480,00 | |
| Emprestimos em c/corrente | 11.003 829,90 | |
| Titulos de n/propriedade | 25 993,60 | 44.049.553,00 |
| **Realizavel a Longo Prazo** | | |
| Incorporações | 7.686 386,90 | |
| Emprestimos hipotecarios | 54 000,00 | |
| Valores em liquidação | 134 039,40 | 7.874.426,30 |
| **Imobilizado** | | |
| Imoveis | 2.662 080,00 | |
| Instalações | 128 363,10 | |
| Moveis e utensilios | 169 511,50 | |
| Material de expediente | 125 579,60 | 3.085.534,20 |
| **Contas de Resultado Pendente** | | |
| Diversas contas | | 1.568.843,10 |
| **Contas de Compensação** | | |
| Ações caucionadas | 60 000,00 | |
| Bancos c/caução | 1.072 597,90 | |
| Bens em administração | 27 401 000,00 | |
| Corresp. c/cobrança | 1.434 028,70 | |
| Dev. por tits. garantia | 650 000,00 | |
| Fianças contratuais | 900 000,00 | |
| Titulos em cobrança | 2 058 093,80 | |
| Tits. cob. caucionada | 4.160 663,30 | |
| Valores depositados | 2 328 057,00 | |
| Valores em garantia | 8 851 000,00 | |
| Valores hipotecarios | 1.570 000,00 | 50.485.440,70 |
| | | 112.918.668,20 |

PASSIVO

| | | |
|---|---|---|
| **Não Exigivel** | | |
| Capital | 10.000 000,00 | |
| Fundo de reserva legal | 96 620,50 | |
| Fundo de reserva especial | 193 241,00 | 10.289 861,50 |
| **Exigivel a Curto Prazo** | | |
| Depositos : | | |
| C/C populares | 9 531 901,70 | |
| C/C movimento | 1 225 255,00 | |
| C/C limitadas | 2 724 749,50 | |
| Depositos c/aviso previo | 2 528 729,90 | |
| Cheques visados | 1.596 841,60 | 17.607.477,70 |
| Obrigações a pagar | 200 000,00 | |
| Credores por c/garantidas | 649 027,80 | |
| Redescontos | 3.951 751 40 | |
| Correspondentes | 78 376,40 | |
| Dividendos | 1 004 320,00 | 5.883 475,60 |
| **Exigivel a Longo Prazo** | | |
| Letras a premio | 1 400 000,00 | |
| Depositos a prazo fixo | 18 225 432,20 | |
| Depositos c/renda mensal | 3 649 422 10 | |
| Incorporações c/particip. | 3.835.571,40 | 27 110 425,70 |
| **Contas de Resultado Pendente** | | |
| Diversas contas | | 1.541.987,00 |
| **Contas de Compensação** | | |
| Caução diretoria | 60 000,00 | |
| Cont. administração de bens | 27 401 000,00 | |
| Cred. titulos cobrança | 2 058 093,80 | |
| Cred. titulos em caução | 4 160 663,30 | |
| Depositantes tits. e valores | 2 328 057,00 | |
| Garantias diversas | 10 421 000,00 | |
| Garantias subsidiarias | 1 550 000,00 | |
| Remessas para cobrança | 1 434 028,70 | |
| Titulos caucionados | 1.072 597,00 | 50 485 440,70 |
| | | 112 918 668,20 |

Presidente — Dr. Labieno da Costa Machado. Gerente — Alberto Martins. Diretores — Dr. Marino Machado de Oliveira e Dr. Prudente Sampaio. Contador interino — Paulo Henrique de Magalhães.

NÚMERO AVULSO
40 Centavos

# Diario Carioca

EDIÇÃO DE HOJE
24 Páginas

ANO XVII — RIO DE JANEIRO — DOMINGO, 27 DE FEVEREIRO DE 1944 — N. 4.815

## IMINENTE A TERCEIRA BATALHA DE ANZIO

# Escasseia a Luftwaffe na Area da "Cabeça de Praia"

## Rechaçados Todos os Ataques Nazistas na Frente de Cassino

### CALCULADAS EM 15.000 AS BAIXAS ALEMÃS NA PRAIA DE ANZIO

Q. G. ALIADO NA AFRICA DO NORTE, 26 (David Brown, correspondente especial da Reuters) — Está iminente a terceira grande batalha da cabeça de praia de Anzio, com a iminencia da terceira ofensiva dos alemães no esforço, de que não desistem, de atirar os aliados "no mar".

Ambos os lados contendores prepararam-se ativamente para o embate, notando-se grande atividade na retaguarda, desde alguns dias, quase uma semana, logo que se iniciou o virtual estacionamento das operações, com o fracasso da segunda tentativa nazista.

O marechal alemão Kesselring dedica-se ao afã de reagrupar suas forças, seus 150.000 homens de fortes contingentes de tropas blindadas com os quais vem atuando, em insistentes arremetidas, na area da cabeça de praia. De sua parte, o Quinto Exercito fortifica seus baluartes conquistados e solidamente estabelecidos no ambito das posições aliadas, na previsão da nova investida inimiga. Continuam as operações de desembarque, que se tem feito sem quase nenhuma interferencia da aviação alemã, a qual "prima pela ausencia" em toda a região meridional de Roma. E isto não obstante os ventos fortissimos que encapelam os mares, e apesar dos canhões nazistas de longo alcance.

Alem do reforço continuo que os Aliados tem recebido, a inatividade do inimigo nos ultimos dias lhes tem proporcionado ensanchas para fortificarem suas posições e para entrincheirarem-se com solidez na cabeça de praia.

OS ALEMÃES SEMPRE FAZENDO PRESSÃO

A profundidade das posições aliadas ficou reduzida a uns 12 quilometros e meio em resultado do assalto por seis divisões de Kesselring, que foi contido ha seis dias. Embora contido, esse impeto dos alemães produziu no entanto resultados para o inimigo. De outro lado, batidos que foram não obstante, na segunda ofensiva, os nazistas não diminuem a pressão sobre as forças e posições dos aliados, mediante ataques de pequena escala e intentos de infiltração. Como exemplo dessa insistencia da parte do inimigo, nota-se a incursão que tentaram ontem os alemães no flanco oriental da cabeça de praia a uns seis quilometros e pouco de Litoria. Tambem houve outra tentativa de infiltração ao sudoeste de Carroceto, por meio de avanços de pequenos contingentes mas com extrema velocidade. Os aliados todavia mostram-se alertas quanto a essa classe de ataque e a sua artilharia castiga continuadamente as rotas alemães de suprimentos, anulando os esforços de reagrupamento das forças contrarias.

A LUFTWAFFE ESTA' ESCASSEANDO

Durante a semana que hoje terminou os alemães fizeram bombardeios esporadicos. Na noite de quinta-feira, atacaram seus aviões a linha de frente aliada. Mas em geral, a Luftwaffe vem sofrendo muito mais que as forças aereas aliadas, em consequencia do mau tempo reinante, e ontem, pelo segundo dia consecutivo, somente se avistaram quatro aviões alemães voando sobre a cabeça de praia. Em total, a Luftwaffe, nos ultimos tres dias, efetuou apenas 14 vôos, o que representa um "record" infimo.

Em contraposição, os aviões aliados continuaram seus vôos de patrulha sobre a cabeça de praia e atacaram as posições de artilharia e concentrações de tropas inimigas, em Ardea e Campoleone, conseguindo seus bombardeiros, em "piqué", dezesseis impactos sobre a principal estrada de rodagem que passa por Terracina, parecendo que deixaram bloqueado o caminho que os alemães usam para o transporte de seus suprimentos, em Spetlonga.

Essas duas cidades são situadas no golfo de Gaeta e estão perto das rotas que as forças de Kesselring seguem para conseguirem ligação com a cabeça de praia e, mais ao sul, com a area do Garigliano.

Houve tambem ataques dos bombardeiros contra veiculos inimigos na estrada de Avezzano a Roma.

Unidades de patrulha aliadas frustraram o intento alemão de atacar alguns navios aliados que se acham no porto de Anzio.

NA AREA DE CASSINO

No front principal do Quinto Exercito, os alemães dirigiram novamente seus ataques contra as posições das tropas francesas em Monte Abate, ao nordeste de Terelle. Todos os ataques foram rechaçados. Nos arredores de Cassino, a situação continua obscura. Não ha noticias sobre a luta na montanha da Abadia desde que esta foi destruida e que os Aliados se apoderaram da estação ferroviaria ao sul da cidade. A artilharia, porem, continua ativa e as patrulhas, nas colinas cobertas de neve, procuram agir, não obstante todas as dificuldades da situação.

NA FRENTE DO OITAVO EXERCITO

Maior é ainda o desconhecimento sobre as atividades no front, entregue a sir Oliver Leese.

Parece, entretanto, que, na realidade, a situação continua ali estacionaria, sem que se note de parte dos alemães nenhum intento de avanço nem, tambem, do lado dos britanicos, nenhuma tentativa para alargar suas posições.

Houve, todavia, uma ação de relativa importancia: os alemães fizeram uma acometida nas cercanias de Orsogna e tres ataques contra as unidades indianas, sendo porém repelidos. A neve continua a cair insistentemente em toda a area do Oitavo Exercito.

PRISIONEIROS

As baixas alemãs na luta da cabeça de praia de Anzio desde 22 de Janeiro são calculadas em 15.000, dos quais 2816 prisioneiros.

UM RETROSPECTO DA SITUAÇÃO

Os numeros acima foram dados hoje em um rapido relatorio sobre a situação na cabeça de praia, feito pelo comando aliado, hoje, cinco semanas após os desembarques.

Os quatro pontos principais desse relatorio são os seguintes:

1) o poderoso e feroz ataque feito pelo 15.º Exercito Alemão foi derrotado;

2) O plano nazista para libertar numerosas de suas melhores tropas para a "defesa do Ocidente" foi anulado, pois as divisões com que contava o comando alemão fazer esse movimento estão agora profundamente desfalcadas em homens e equipamentos e nada mais poderão representar se transladadas para outro teatro de guerra;

3) Dez divisões estão presentemente contidas na area da cabeça de praia situação que os alemães não podem considerar lisonjeira nas presentes circunstancias;

4) As guarnições alemães na França e Iugoslavia foram enfraquecidas pela necessidade de recorrer a elas o comando nazista para enfrentar os desembarques aliados na Italia. E tiveram ainda os alemães que levar da propria Alemanha tres regimentos reforçados de infantaria, dos quais dois eram considerados de "elite". Pelo menos tambem dois batalhões de tanks pesados tiveram que ser mandados para a Italia.

REVELAÇÕES

Revelou-se hoje, corroborando o relatorio acima, que o ataque de Kesselring contra a estrada de rodagem de Anzio foi feito com o emprego de cinco divisões, numa frente de 3 milhas, sendo que uma das divisões era blindada. Essa terrivel concentração de tropas foi apoiada por grande peso da artilharia, a maior parte de canhões anteriormente concentrados na Africa ou em outros pontos da Italia. No entanto, apesar de todo esse preparo de forças, Kesselring depois de fazer um avanço subito de apenas dois quilometros foi contido e os reptidos assaltos que tentou realizar após foram todos contidos com baixas pesadas e perdas enormes de equipamentos.

## A SITUAÇÃO NA RUSSIA

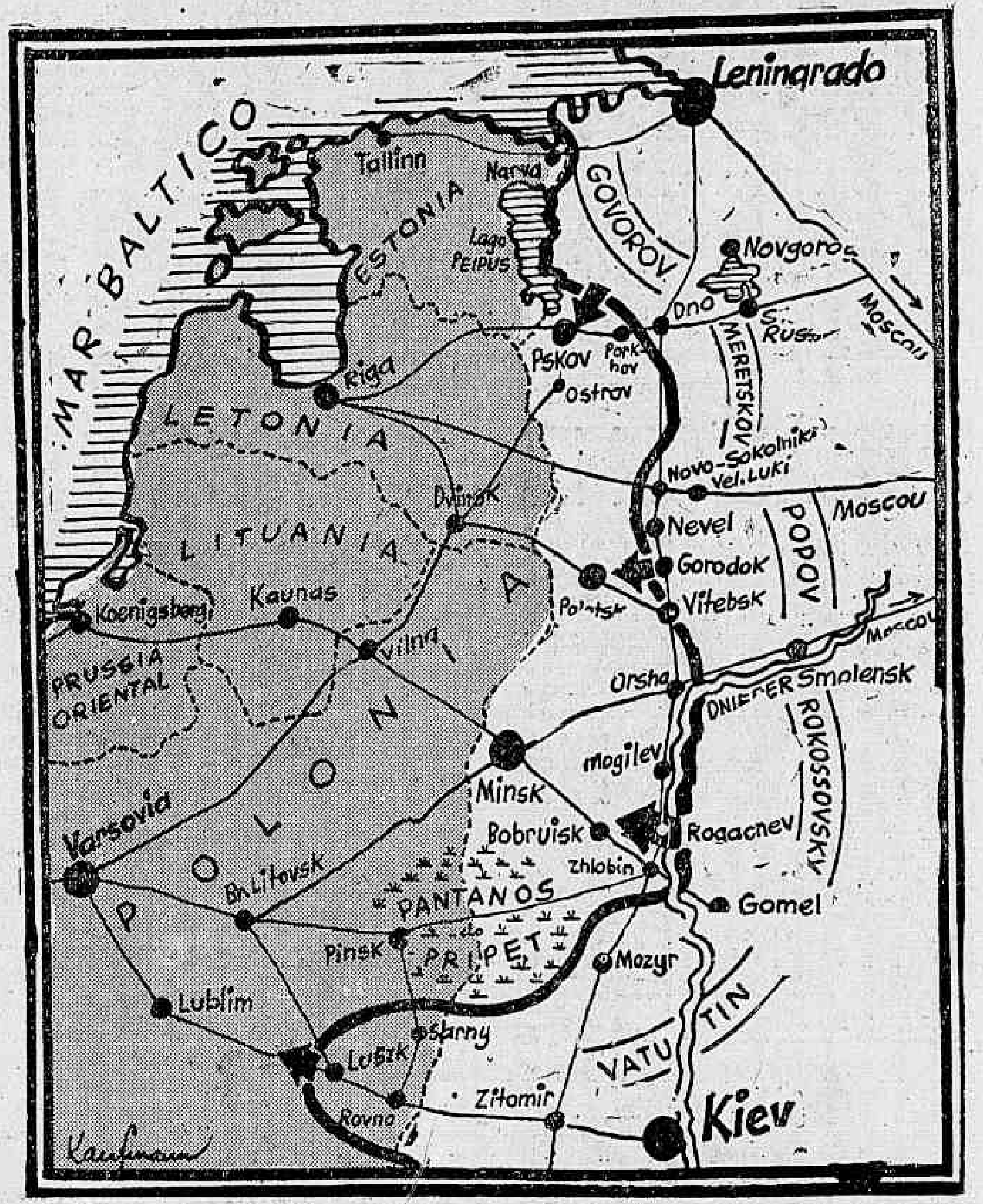


O mapa assinala os três pontos principais por onde se desenvolve a ofensiva russa que estende por toda frente: rumo a Pskov, Minsk e Lublim

## A Guerra No Extremo Oriente

# Prossegue a Batalha Pela Posse de Guam

### A Aviação Aliada Neutraliza as Bases Japonesas das Ilhas Bismark

NOVA YORK, 26 — (Associated Press) — O radio de Berlim em telegrama de Toquio, diz que violenta batalha está em curso, ha varios dias, "pela posse da ilha de Guam, no Pacifico", estando a guarnição japonesa a repelir os ataques de uma formação naval americana.

CONTRA AS BASES DAS BISMARK

Q. G. do General MacArthur na Nova Guiné, 26 — (I. N. S.) — A aviação aliada prossegue ativamente na sua campanha de neutralização das bases japonesas das Ilhas Bismark.

Essas investidas evidenciam cada vez mais que os japoneses ou não querem, ou já não podem mais defender o que foi chamado um dia de "poderoso baluarte de Rabaul".

As quatro ultimas incursões noturnas da aviação aliada não encontraram a menor oposição o mesmo acontecendo nos ataques levados a efeito contra Reinbay e Wewak, ontem quando foram lançadas respectivamente cargas de 170 a 60 toneladas de bombas.

793 APARELHOS NIPONICOS DERRUBADOS

Quartel General Aliado no Pacifico Sul, 26 — (Associated Press) — Um total de 793 aviões japoneses foi destruido por pilotos aliados desde que a campanha aerea contra Rabaul teve inicio, em 17 de dezembro.

Este "record" é, pelo que se acredita, a maior vitoria aerea já registrada em qualquer parte, em qualquer tempo.

O computo terminou no domingo passado, porque, desde então, os incursionistas aliados sobre aquela base da Nova Bretanha não conseguiram atrair ao céu um unico avião japonês.

APREENSÃO EM TOQUIO

MOSCOU, 26 — (Associated Press) — A imprensa sovietica está mantendo o povo informado da crescente ansiedade que reina em Toquio quanto á intensificação da campanha aliada nas ilhas Marshall.

Telegramas de Toquio citam o "Shimbun" que diz que "tudo pode acontecer em Toquio", em consequencia da campanha aliada contra as Marshall. O "Asahi" por sua vez diz que a evacuação em massa das cidades japonesas apresentou "uma serie de dificuldades ainda não resolvidas" e que a evacuação progride de modo pouco satisfatorio: "O governo deve indicar o que se deve fazer". O "Shimbun" diz ainda que a evacuação, começada em setembro passado, aparentemente pouco fez para limpar as ruas cheias de gente das cidades japonesas.

REFUGIADA A ESQUADRA DO MICADO

PEARL HARBOR, 26 (I.N.S.) — O fato de não ter sido avistado um unico vaso de guerra japonês durante o ataque ás Marianas parece indicar que a Esquadra do Micado esta refugiada em bases proximas das aguas metropolitanas.

A força de ataque americana que levou a efeito o reconhecimento contra as Marianas abateu 135 aviões inimigos e atingiu 6 navios mercantes.

As perdas da aviação americana foram de 6 aparelhos. A Marinha de Guerra não sofreu perdas materiais.

VITORIOSAS OPERAÇÕES BRITANICAS NA BIRMANIA

NOVA DELHI, 26 (Por Harold Guard, da United Press) — As forças britanicas após "limpar" o importante passo de Nogakyedauk mantiveram o transito pelo mesmo, conseguindo assim evacuar todos os feridos britanicos e conduzir abastecimentos á VII Divisão indu', que durante 17 dias fez frente ás continuas investidas japonesas.

As colunas aliadas, em sua progressão sobre a zona de resistencia japonesa, conquistaram mais terreno durante o dia de ontem. Hoje continuavam lutando violentamente.

As posições conquistadas pelos britanicos ao sul do referido passo foram atacadas varias vezes, ontem, pelos japoneses, os quais foram repelidos com perdas. Mais para o sul da frente principal, os japoneses continuaram atacando infrutiferamente na zona norte dos tuneis da estrada de Buthidaung a Maungdaw, enquanto que ao leste de Ngayedauk os tanques britanicos com infantaria atacaram os japoneses que, em numero consideravel, haviam alcançado a aldeia daquele nome. Os niponicos sofreram baixas consideraveis. No norte do vale de Kaladan, as tropas aliadas entraram na cidade de Kyantaw, não obstante a forte resistencia japonesa, enquanto que nos outros setores apenas houve ação de reduzida importancia.

Como de costume, os aviões aliados efetuaram violentos ataques contra as posições e vias de comunicação japonesas, especialmente na Birmania Meridional, onde foram bombardeadas as vias ferreas de Moulmein e Martaban.

Tambem foram bombardeadas e metralhadas as posições niponicas nas montanhas de Mayu, Kalaban, Arankan, Akyan e Chindwin.

Em 24 de fevereiro, caças-bombardeiros e caças norte-americanos efetuaram numerosos vôos contra concentrações, vias de comunicação, pontes, depositos, e etc. dos japoneses, aos quais causaram danos importantes.

# Alastra-se Guerra Civil na França

### UMA MILICIA SECRETA DE 300.000 SEQUAZES ALEMÃES PARA CONTER A ONDA REVOLUCIONARIA

### O Movimento de Reação Excede a Comuna de 1871

LISBOA, 26 (De Ralph Heinzen, da "United Press") — Com uma ferocidade que excede o reinado do terror revolucionario de 1794 e o da Comuna de 1871, a guerra civil, na qual intervêm meio milhão de homens armados, se estende pela França no momento em que a policia de Darnand, armada pelos alemães, e com amplos poderes para esmagar a "terceira frente", prende e executa milhares de patriotas acusados de "terroristas, comunistas e desertores".

A milicia de Darnand, que já conta com 300.000 sequazes na zona meridional da França — independente das forças policiais e da gendarmeria comuns — recruta agora elementos na zona setentrional, onde os alemães se viram obrigados, diante da maneira com que se estende a "terceira frente", a permitir o rearmamento dos fascistas franceses. A pressão de Darnand reduz e dizima as fileiras dos patriotas, porém não conseguiu vencer a resistencia. Pelo contrario, Laval — impotente para impedir os assassinios, sequestros e atos de sabotagem nas fabricas e ferrovias — se viu obrigado a entregar a repressão a Darnand, e hoje vê seu poder dsiputado pelos fascistas de Paris, que tentam obter o apoio alemão para implantar a ditadura nazista sob a direção de Doriot e Darnand, transferindo a sede do governo para a capital do país.

Entrevistado pelo "Petit Parisien", no dia 23 do corrente, Laval admitiu o proximo desembarque dos aliados em algum lugar da França e advertiu que "milhares de bombardeiros sobrevoarão o ceu da França, destruirão as ferrovias, caminhos, canais e cidades, semearão a morte e a ruina. porém — acrescentou — "a França não pode ser destruida e não será possivel a organização de uma nova Europa sem o consentimento e a participação dela. Sem a França — afirmou — é impossivel uma paz duradoura".

A "terceira frente" concentra e paraliza os esforços de Laval para mobilizar meio milhão de conscritos da classe de 1944, nascidos em 1924, dos quais a França, segundo o acordo Laval-Sackel, deve entregar 265 mil homens no decorrer do corrente ano, como contribuição á frente anti-bolchevista.

Qualificando francamente de "resgate" a conscrição do trabalho, o novo ministro da Propaganda, Philipe Herriot, insiste em que a parte de contribuição da França é em mão de obra e não em soldados, porém os alemães continuam mobilizando livremente "voluntarios" no país para as legiões "anti-bolchevistas" de Himmler e de Doriot, as quais são incorporadas ao exercito de linha alemão como o 638º regimento de infantaria. A participação francesa no esforço belico de Hitler excede já de 6.000.000 de soldados ou de trabalhadores "voluntarios", inclusive prisioneiros de guerra. Porém, afim de fazer frente ás crescentes exigencias da Alemanha, no dia 2 do corrente, o governo de Vichy anunciou que será aumentado o limite de idade para o trabalho obrigatorio para os homens, que antes era de 18 aos 50, será agora dos 16 aos 60; e para as mulheres sem filhos, dos 18 aos 45 anos — antes era dos 21 aos 35. A unica maneira dos conscritos franceses escaparem á deportação para a Alemanha é apresentando-se como voluntarios nas minas de carvão e ferro, afim de aumentar a produção e fazer frente ás exigencias cada vez maiores da Alemanha para atender ás suas necessidades de munições.

A frente interna da guerra, que antes atuava sem coordenação, vai sendo organizada metodicamente, unindo interesses e esforços, havendo doze grupos independentes comprometidos todos eles em derrotar a revolução fascista e ajudar a vitoria aliada. Paris, Lyon e Tolosa são os centros do serviço secreto e da direção das operações da "terceira frente", porém a guerra civil se propaga por toda a França, recebendo o apoio de milhões de militantes anti-fascistas e anti-colaboracionistas sem distinção de classes, desde os elementos realistas até os comunistas. Estes patriotas possuem grandes quantidades de armas e adestram nas tarefas de sabotagem novos recrutas em suas fileiras, que correm o risco de ser executados imediatamente como terroristas.

Mais da metade dos anti-fascistas militantes são comunistas ou socialistas, cujos atos de sabotagem, assassinios e incursões são cuidadosamente planejados e executados de acordo com o plano geral traçado pelo quartel-general secreto. Outros grupos militantes são integrados por centenas de rapazes em idade militar, que abandonaram seus lares e se ocultaram nos bosques e nas montanhas, afim de fugir á deportação forçada para a Alemanha. Esses jovens são obrigados a obter os alimentos, roupas e demais mantimentos através de incursões armadas nas aldeias, o que prova em toda a França uma "onda de crimes", que Darnand tenta sufocar mediante prisões que excedem de 5.000 por semana.

Quarenta milhões de franceses odeiam com toda a força de seu coração o invasor alemão, depois de tres anos de custosa ocupação e apesar das continuas incursões aereas anglo-norte-americanas, que têm causado enormes destruições e que elevaram a 11 813 o numero de mortos e a 17.741 o de feridos em toda a França, desde o dia primeiro de outubro a 31 de dezembro.

## De Gaule Não Foi Ferido

DESMENTIDA A NOTICIA ESPALHADA POR BERLIM

ARGEL, 26 (A. P.) — Anuncia-se não ser verdadeira a informação procedente da Radio de Berlim sobre supostos ferimentos ocasionados ao general De Gaulle, numa tentativa de assassina-lo.

### SE HOUVER CONCESSÕES DE PARTE A PARTE

# OS DEMOCRATAS DISPOSTOS a Fazer a Paz Com Roosevelt

WASHINGTON, 26 (U. P.) — Os democratas do Senado, após dar provas de sua independencia, estão dispostos a fazer a paz politica com o presidente Roosevelt, se este ceder outro tanto por sua parte.

Assegura-se nas esferas autorizadas que os senadores democratas preferem chegar a um acordo em lugar de prosseguir na luta entre o Congresso e a Casa Branca, não desejando de modo algum colocar em situação de perigo o triunfo do Partido Democrata nas proximas eleições de novembro.

A impressão geral é que o presidente trabalhará estreitamente ligado ao Congresso, ao qual submeterá varios projetos.

No entanto, se o presidente negar-se a um entendimento pode aguardar uma nova rebelião como a que ocorreu nesta semana, quando o chefe do bloco democrata do Senado, sr. Barkley, rejeitou o veto presidencial.

Expressa-se que a maior parte dos democratas que participaram da "rebelião" espera, tanto para bem do partido como para bem de seu futuro politico, que o incidente termine o quanto antes possivel.

Compreendem que os republicanos podem ser amplamente beneficiados com esta luta intestina entre o presidente e os proprios membros de seu partido no Congresso.

Diario Carioca
Fundador: José Eduardo de Macedo Soares
Domingo
Ano XVII
Número 4.814
Rio, 27-2-44

# A espantosa União que Hitler não acreditou ser possivel

de SALVADOR de MADARIAGA

Copyright BNS, exclusivo p. o Supl. do

NÓS, os que estamos vivendo esses episodios, acreditamos que os acontecimentos mais importantes dos ultimos tempos foram, por exemplo, o formidavel avanço russo; ou a crise nas relações russo-polonesas; o terremoto na Argentina; ou então a mensagem do presidente Roosevelt. E' possivel que tenhamos razão. Mas tambem é muito possivel que, com o correr dos anos, quando a substancia politica se coagule em sua forma definitiva, venha a surgir no primeiro plano desta semana uma noticia muito mais humilde e de aparencia insignificante: há dias se apresentaram numa cidade no condado mineiro de Lancaster os primeiros rapazes conscritos para trabalhar como mineiros. São rapazes que, de outro modo, teriam de ir servir nas forças armadas. Mas o Governo, dando-se conta de que ia sobrevir uma séria crise de carvão, caso não aparecesse mão de obra adicional, pediu licença ao Parlamento para estender o serviço obrigatorio ás atividades civis, de modo que se poderão encontrar os homens de que se precisa, na industria carvoeira, mediante um sorteio entre os alistados de cada ano. Uns vão para as forças e outros para as minas de carvão.

Convém apontar um outro lado interessante. Em primeiro lugar, a sorte é cêga e, portanto, os convocados que este ano vestiram o macacão de mescla e empunharam a lampada de segurança pertencem a todas as classes sociais. Há entre eles rapazes que provêm das familias mais bem instaladas na sociedade inglesa. Não se pode comprar um substituto. Essa medida estritamente igualitaria se deve ao ministro do Trabalho e Serviço Nacional. Quem é esse ministro? Um homem que entrou na politica vindo de cima; que chegou a ministro antes de ser, ou aspirar ser, deputado, e que se viu obrigado a procurar um distrito eleitoral para cumprir o preciso parlamentar, porque se queria que fosse ministro a todo custo. E por que se queria que ele fosse ministro? Porque esse homem, o sr. Bevin, gozava entre as classes operarias de uma autoridade incomparavel; porque consagrara toda a sua vida á luta sindical, como organizador dos operarios de docas; porque desfruta a confiança integral das classes obreiras do país, em consequencia de seus antecedentes de integridade, abnegação e capacidade, demonstradas em muitas lutas, conflitos numerosos e até mesmo em uma ou outra grève.

E quem demonstrava tanto empenho em colocar no governo, como ministro, esse dirigente operario de antecedentes de lutas? Pois simplesmente o chefe do Partido Conservador e chefe do Governo, sr. Winston Churchill, lutador como o outro, mas do outro lado da barricada, neto do Duque de Marlborough e de um capitalista norte-americano, jogador de polo, quintessencia da aristocracia inglesa e do espirito de empreendimento que anima o capitalismo britanico; o mesmo Winston Churchill que, ainda não faz três meses, com o sr. Bevin sentado ao seu lado, na bancada do Gabinete, na Camara dos Comuns, declarava decididamente ter si-

(Conclue na 7.ª Pagina)

# A Ponte de Waterloo

*De L. A. G. STRONG* — romancista, critico e poeta. Escreveu varios livros, inclusive alguns sobre literatura britanica e irlandesa. Copyright B. N. S., exclusivo para o Suplemento do DIARIO CARIOCA

LONDRES — Conquanto terrivelmente orgulhoso de sua cidade, o londrino póde ser considerado em regra como pouco apto a falar dela. Se êle vos mostrar a cidade, percebereis seu orgulho e afeto. Mas não o notareis pelo que diz, e sim pelo que deixa de dizer, por sua mudança de côr e pelo profundo ar de reconhecimento com que aceitará os vossos elogios.

Sómente quando uma das belezas de Londres está ameaçada é que o londrino encontra sua voz. Assim, quando em .. 1923 foi publicada uma informação dizendo que varios pilastres da ponte de Waterloo haviam cedido, levantou-se imediatamente um clamor de interesse e alarma.

A obra prima do famoso John Rennie, a Ponte de Waterloo, foi completada em 1817 e suas linhas graciosas gravaram-se durante mais de um século na consciência de uma das raças mais tenazes e convencionais do mundo. Foram feitos pedidos para que a velha ponte fosse preservada a todo o custo, ainda que tivesse de ser alargada para dar vasão ao enormemente aumentado volume de tráfico. Mas outras investigações revelaram a existência de mais sinais de enfraquecimento, e, após nove anos de discussões acessas a prefeitura de Londres decidiu enfim que a querida lembrança tinha de desaparecer.

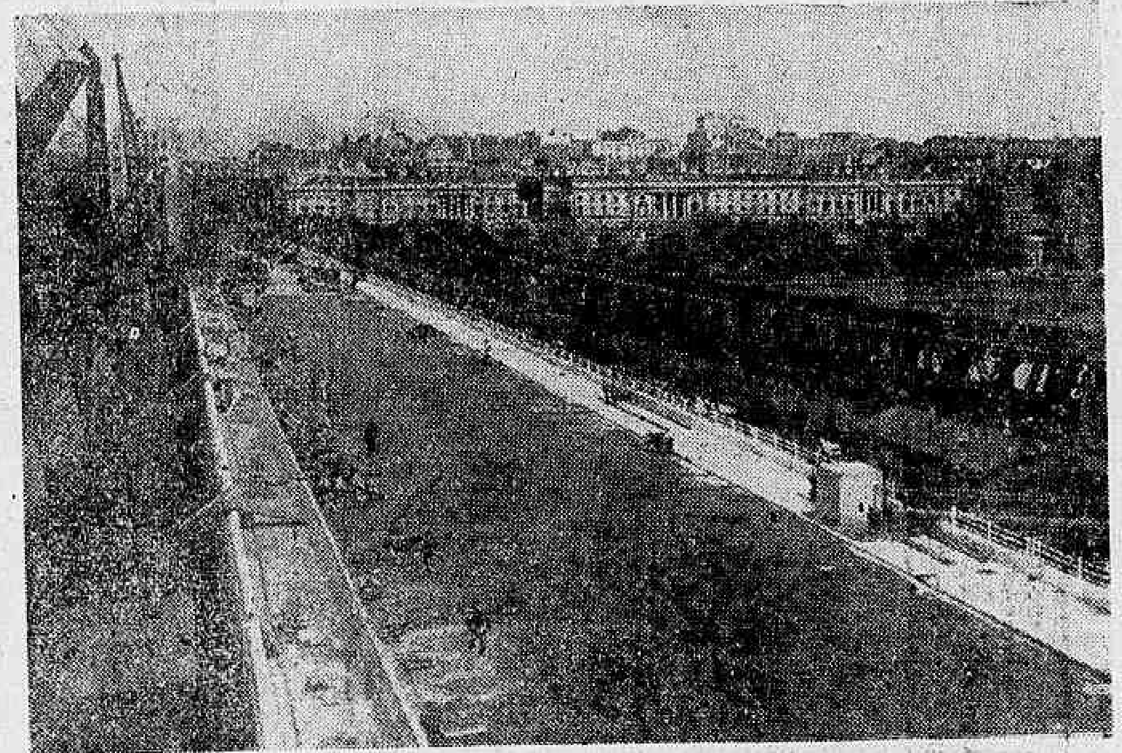

Uma vista notavel da nova Ponte de Waterloo que será inaugurada este ano

## INFLUÊNCIA DA POESIA

UMA ponte temporária de aço bastante feia, foi construida e os trabalhos de demolição ao longo dos arcos condenados começaram. A construção da nova ponte não foi iniciada até outubro de 1937. Quase dois anos mais tarde, uma pedra fundamental foi colocada na margem direita e com ela — influência caracteristica da poesia na imaginação do londrino — foi enterrado um cilindro de cobre com copias de todos os jornais do dia que falavam sôbre o assunto, moedas correntes, selos de correios, figurinos sôbre a moda feminina e masculina e outras coisas para divertimento da posteridade.

A nova ponte deveria ter sido inaugurada em 1940, mas os calculos, como de resto era natural, não levaram em conta a guerra. As dificuldades de obter materiais e mão de obra teriam sido desculpa suficiente para adiar os trabalhos, e havia a ameaça dos bombardeios. Mas, coisa tipica, durante todo o tempo da Batalha da Grã-Bretanha, engenheiros e operários continuaram imperturbavelmente a tarefa. A ponte em construção recebeu mais de um impacto direto, mas os danos não chegaram a ser graves. E agora, três anos depois, a nova Ponte de Waterloo está quase terminada.

O seu custo deve ter sido de, aproximadamente, um milhão e meio de esterlinos, mas na opinião geral dos londrinos, êsse dinheiro foi muito bem empregado.

## DE GRANDE BELEZA

NÃO é nenhuma heresia dizer que, se bem que a velha ponte fosse boa, a nova é muito melhor. Do ponto de vista utilitário, comporta seis linhas de tráfico, comparadas com as três linhas da velha ponte, tem cinco arcos de 240 pés cada um, comparados com os nove arcos da velha ponte, de 120 pés cada um, o que facilita a navegação pelo Tamisa.

A nova ponte é de grande beleza. Mesmo que a brancura da pedra seja com o tempo obscurecida pelas intempereis e pela fumaça — embora não haverá espera-se tanta fumaça como no tempo da velha ponte — nada poderá ocultar a perfeita harmonia de suas linhas e sua adaptação perfeita às margens ondulantes do rio. Uma perfeita combinação de graça e de força parece exalar-se naturalmente da nova construção, prenunciando o dia em que ambas as margens hão de apresentar uma harmonia digna da capital que será reconstruida para simbolizar a nova éra de paz na Europa e no mundo.

# Os Escoteiros e a Reconstrução Mundial

*De LORD SOMERS*

Chefe dos escoteiros do Império Britanico — Copyright B. N. S., especial para o Suplemento do DIARIO CARIOCA

LONDRES — Antes da guerra havia cêrca de três milhões e meio de escoteiros em quarenta e sete paises e em todas as partes do Império Británico. Seu sentido da irmandade foi reforçado através dos anos pelas excursões realizadas por todo o mundo por seu fundador, Lord Baden Powell, e pelas centenas de milhares de escoteiros que saiam de seus paises para passar algum tempo em acampamentos.

Na escala mundial, mesmo um movimento juvenil tão amplo como o dos escoteiros pouco podia fazer para contrabalançar os sentimentos inspirados pelos belicistas, empenhados em solapar as tarefas das organizações baseadas na boa vontade. Sabemos, entretanto, que a corrente de boa vontade creada pelo movimento escoteiro não foi desperdiçada. Ainda existe, esperando pela oportunidade de demonstrar na ação a significação do termo: "Irmandade dos Escoteiros"

Escoteiros protegidos pelo capacete de aço removendo um ferido para o hospital

## PLANEJAMENTO INTERNACIONAL

ATIVAMENTE estão sendo preparados planos para a conexão das diversas organizações de escoteiros. Durante toda esta guerra sempre se realizou uma reunião mensal, na Séde Central dos Escoteiros, em Londres, entre escoteiros das Nações Unidas, estando representados os paises seguintes: França, Bélgica, Holanda, Luxemburgo, Noruega, Tchecoslovaquia, Estados Unidos, China e Polônia. Além da distribuição de noticias sôbre as dificuldades dos escoteiros para

(Conclue na 6.ª Pagina)

# As Grandes Figuras da Nossa Historia

# SILVIO ROMERO

*Americo Palha* — (do Instituto Brasileiro de Cultura)

SILVIO ROMERO foi uma das mais poderosas celebrações que possuiu o Brasil, um dos gigantes da nossa cultura. Poucos homens em nosso país tiveram uma erudição tão profunda e tão sólida "Escritor essencialmente brasileiro — diz um dos seus comentadores — foi um crente nos méritos da ação intelectual, um lutador das letras, decidido a construir e regenerar, blindado num talento intrépido e numa grande cultura... era um trabalhador pertinaz e um bom nacionalista, pronto à defesa das causas brasileiras. Alguns dos seus livros — "Provocações e Debates", "Doutrina contra Doutrina" — até pelos títulos, servem de paradigma do vigor cerebral e altaneria cívica do eminente historiador das nossas letras".

Temperamento vibrante, ardoroso, às vezes agressivo mesmo, Sílvio Romero não fugia à polêmica, quando necessária, para defender seus pontos de vista. Filósofo, historiador, poeta, crítico, jurista, investigador paciente do folclore brasileiro, deixou êle uma obra monumental. Não havia em Sílvio Romero o rebuscador do estilo, o arauto da forma, e sim o soldado das idéias, que nele tiveram um arrojado e destemido batalhador. E' êsse o traço marcante da sua personalidade. O sr. Nelson Romero, ao prefaciar a edição definitiva da "História da Literatura Brasileira", protesta contra a injúria assacada ao crítico sergipano "por alguns mediocres buzinadores de conceitos faceis", que o apontam como "uma espécie de bárbaro, inadaptado à civilização". Esses — acrescenta — "não o entenderam ou não o leram. Êle foi, sim, uma vigorosa fôrça, muito superior à mediana de seu tempo aqui, não conformado com a mediocridade ambiente e querendo arrastar o Brasil consigo às culminâncias do progresso já atingido pelos povos diretores do mundo". Realmente, o que se observa na obra de Sílvio Romero é o alto espírito de reação contra os males que ameaçavam o Brasil e o seu povo, as suas tradições e o sentido nacionalista dos seus destinos. Por isso, ele é um "bárbaro". Bárbaro que tem uma bandeira de fé, de conciência e uma formação espiritual reta e segura. A essa civilização de mentiras e hipocrisias, de burlas e de comédias sociais, Sílvio Romero foi, de fato, um inadaptado. A verdade, porém, é que essa "espécie de bárbaro" traçou caminhos luminosos, semeou, pregou, ensinou.

* * *

NASCEU Sílvio Romero na vila de Lagarto, Provincia de Sergipe, aos 21 de abril de 1851. Fez seus estudos preparatórios no Ateneu Fluminense, no Rio de Janeiro; em 1869, matriculou-se na Faculdade de Direito do Recife, formando-se em 1873. A sua defesa de tese provocou uma das maiores sensações de que ha memória nos anais das academias do Brasil. Intitulava-se o seu trabalho: "Tese de Direito Marítimo". O moço sergipano travou acalorada e rude polêmica com a banca examinadora, principalmente com o conselheiro Coelho Rodrigues. Suspensos os exames, Sílvio gritava para a mesa: "A metafisica está morta!" Processado por delito de injuria pública, o bravo estudante portou-se com toda a altivez, sendo finalmente absolvido. Já aos 24 anos, Sílvio Romero demonstrava aquela fibra formidavel que, mais tarde, o haveria de impôr ao respeito dos seus contemporâneos e à conquista do título de "bárbaro", num meio viciado por toda sorte de preconceitos e banalidades.

Em 1876, quando chegou ao Rio, Sílvio Romero já havia escrito, na capital pernambucana, "A Poesia Contemporânea" e a "Etnologia do Selvagem do Brasil", duas magnificas produções que revelavam o pensador futuro. Eram os primeiros vôos da águia. Nomeado juiz em Paratí, provincia do Rio de Janeiro, voltou à Côrte em 1789 e, no ano seguinte, submetia-se às provas de concurso para a conquista da cadeira de lógica do Colégio Pedro II. Fez uma notavel defesa de tese, intitulada "Interpretação Filosófica na Evolução dos Fatos Históricos". Classificado em primeiro lugar, foi nomeado, aposentando-se em 1910.

Espirito aberto a todas as idéias generosas e liberais, Sílvio tomou parte nas campanhas da Abolição e da República. O pensamento de Sílvio Romero sôbre a libertação dos escravos é um tanto extravagante. Ei-la neste conceito: "E seja logo o meu primeiro acerto: a raça negra foi liberta, porque merecia sê-lo e quem a libertou foi, principalmente, o povo brasileiro. Não foi Sua Alteza a Regente, como dizem os monarquistas; não foi o sr. João Alfredo, como dizem os pretendentes; não foi o sr. Joaquim Nabuco, como dizem os liberais; não foi o sr. Dantas, como dizem os despeitados... Não, nada disto, a coisa vem de um pouco mais de longe. O feito que se acaba de realizar tem valor aos meus olhos, justamente por ser uma obra na qual colaborou toda a nação. E' uma injustiça esquecer os serviços especialmente dos que se não podem defender. O emancipacionismo brasileiro tem já os cabelos brancos, vai por trezentos anos de idade".

* * *

A ORIENTAÇÃO republicana de Sílvio Romero está contida nestas palavras: "Lutemos pela República que funde a liberdade e o desenvolvimento cultural da nação... Sou sectário da república unitária, autônoma, compatível com a bôa e vasta descentralização administrativa e econômica e compatível tambem com a unidade política, espiritual e técnica do país". Combateu a federação pelo modelo norte-americano, porque seria "estimular o separatismo que já vai lavrando assombroso", seria "caminhar para o desmembramento da pátria brasileira". Mais tarde, como êle mesmo declarou, transigiu com a federação, porém, uma federação restrita com o parlamentarismo.

Sílvio Romero discutiu os problemas sociais do Brasil e "entre eles avulta o da imigração e colonização estrangeira que é mais temeroso problema social do que econômico". Bateu-se pelo aproveitamento do elemento nacional, como "um meio de fixar e garantir o imenso proletário brasileiro". Quanto aos estrangeiros sugeria sua distribuição por todo o país, especialmente no Norte e no grande Oeste. Combateu a localização de uma só raça nas quatro Provincias do Sul. Foi contra a grande naturalização: "Fortaleça-se, primeiro, a nação; não queiramos praticar num dia o que as nações européias levaram séculos a fazer". Muitos outros problemas nacionais Sílvio Romero estudou com aquela grande visão dos acontecimentos que orientou as páginas formidaveis da sua obra de sociólogo e de pensador. "A verdade e o patriotismo foram meus guias", dizia êle.

A obra máxima de Sílvio Romero é a "História da Literatura Brasileira", que Artur Orlando classificou de "Catedral do pensamento brasileiro", e cuja primeira edição saiu em 1888, dividida em dois volumes. No prologo, dizia Sílvio Romero: "Este livro é um livro de amor, feito por um homem que sente, ha perto de vinte anos sôbre o coração, o peso do ódio que lhe tem sido votado em sua pátria. Não é fantasia; nem o autor precisa de inventar sofrimentos, que lhe tenham sido infligidos para passar por martir. Bem longe disto. As calunias, injurias e descomposturas que lhe começaram a atirar, desde que pela vez primeira, em principios de 1870, na "Crença", do Recife, publicou um artigo de critica, não deixaram de visitá-lo no correr dos muitos meses e muitos anos, que desde então se tem seguido". A 2.ª edição foi publicada em 1901 e a 3.ª em 1943, em 5 volumes, aumentada com a inclusão de varios trabalhos de Sílvio Romero, graças à dedicação do seu filho Nelson Romero.

Na "História da Literatura Brasileira", a despeito de uma grande cultura, de um grande patriotismo e, sobretudo, da sua grande probidade, Sílvio Romero foi, algumas vezes, injusto e apaixonado nas suas críticas. Ha o caso típico de Luiz Delfino No "Livro do Centenário", o eminente sergipano reparou os conceitos acerbos e deprimentes que escrevera sôbre o insigne poeta de "Solemia Verba". Essas restrições que se podem fazer ao seu trabalho monumental e mesmo as divergências de opinião que êle suscita, não lhe tiram o mérito inconfundivel. Sílvio escreveu uma obra cujo conjunto é sólido. Alguns detalhes poderão ser discutidos. Mas a estrutura desafia o ódio e má vontade dos demolidores. O crítico sergipano tinha, sobretudo, uma coragem máscula, uma independência acima de todos os preconceitos, uma dignidade inacessivel à bajulação e à lisonja.

* * *

DEPUTADO federal por Sergipe, em 1899, Sílvio Romero não era homem para a política de arranjos e comodidades. Espírito altivo e indomavel, não poderia jamais se misturar com os aproveitadores de situações e os mistificadores da opinião pública. Findo o mandato, não voltou à Câmara. Foi professor da Faculdade Livre de Ciências Juridicas e Sociais do Rio de Janeiro. Faleceu aos 18 de julho de 1914. Ocupava na Academia Brasileira de Letras a cadeira patrocinada por Hipólito da Costa. Deixou Sílvio Romero as seguintes obras: "A Poesia Contemporânea", "Cantos do Fim do Século"; "A Literatura Brasileira e a Critica Moderna", "Interpretação Filosófica da Evolução dos Fatos Históricos"; "Contos Populares Brasileiros"; "Últimos Harpejos"; "Etnografia Brasileira"; "História da Literatura Brasileira"; "Parlamentarismo e Presidencialismo Republicano"; "Doutrina Contra Doutrina"; "Ensaios de Filosofia do Direito"; "Machado de Assis", etc..

# Os Estudos Sobre Ofidismo no Brasil

## AS CONCLUSÕES DE UM NATURALISTA SOBRE O ASSUNTO

OS tratados existentes sôbre ofidismo, entre nós, ou omitem as dimensões das espécies venenosas, ou determinam-lhes, então, o comprimento máximo de um metro e sessenta centimetros. Ha, contudo, uma opinião divergente, não obstante revelar, também, certas falhas sôbre o tamanho a que póde atingir a cobra do gênero Lachesis, que seja a perigosa "surucucú". E' para este reptil, que o autorizado naturalista W. Beebe abre a exceção dum desenvolvimento até três metros, ainda assim em exemplares raríssimos. Ora, essa afirmativa não se apoia, de nenhum modo, nos testemunhos dos habitantes dos campos de Moju, na floresta central de Mocajuba, nem no planalto de Alcobaça, porque eles têm encontrado nas suas incursões habituais alguns individuos medindo mais de 30 pés. Explica-se, porém, a diferença das dimensões estabelecidas pelos cientistas com o resultado da experiência e conhecimentos pessoais da população daquelas regiões do Baixo Amazonas. E' que as conclusões dos primeiros constituem sómente um resumo do trabalho de investigação. Ora, por sua própria natureza, essa tarefa tem por finalidade a coleta de dados gerais, como elementos de pesquisas e ensaios de laboratório. No caso dos segundos, são as sequencias dos fatos fixando a contextura dos objetos e dos seres que vivem no mesmo ambiente. Damos por isso mesmo, a mais absoluta autenticidade às expressões do caboclo do Delta Amazonico. Não vem, entretanto, alterar em coisa alguma o valor desses compendios sôbre ofidismo, a circunstância deles não esclarecerem o detalhe do tamanho. Já não se póde, com efeito, deixar de fazer reparos quanto à ausencia completa, nessas obras, de tão grande interesse para a nossa história natural, de informações quanto à idade a que podem chegar e às proporções que já crearam as maiores cobras conhecidas no território nacional. A este respeito, correm muitas lendas. Igualmente, porém, circulam noticias do aparecimento de alguns desses animais variando de 40 a 80 metros. A "Beriuna" da Baía do Caruapijó, estuário formado pela fóz do Tocantins, Barbacena, Mojú, Acará, etc. — tinha o seu fôsso ou residência no "peráu" da cabeceira da Ilha das Onças, e quando das marés mais impétuosas ela deixava o seu nicho para subir o furo "Aranaya", coleando com os seus 70 metros de extensão à flôr das águas daquele paraná. Contrariando, por via de regra, a direção da corrente, cortava a superficie da massa liquida com o ruido e velocidade duma vedêta de guerra. Das suas fances, — sempre entreabertas para os cardumes de "matamatan", saiam verticalmente as enormes presas, o que deu motivo, varias vezes, ser confundida com um dos bois conduzidos em pé, pelos vapores "gaiolas", para consumo de bordo, mas que comumente rebentavam a sóga e assim eram encontrados nadando sem rumo. A semelhança, entre as presas e as excrecencias corneas, dão pois bem

(Conclue na 6.ª Pagina)

# 419 Vôos Sobre a Cordilheira do Himalaia

*De PAUL R. MILTON*

Copyright B. N. S., especial para o Suplemento do DIARIO CARIOCA

LONDRES, — Quando um piloto do Comando de Transporte Aéreo Norte-Americano vôa da India à China 60 vezes, tem direito à Cruz por Vôos Relevantes. Seguindo essa computo, o capitão Harold Chinn, de 31 anos, canadense de descendencia chinesa, tem direito a quase sete Cruzes por Vôos Relevantes. Já passou sôbre a cordilheira do Himalaia, entre Assam e a China Meridional, 419 vezes nos últimos 18 meses, para a Corporação Nacional Chinesa de Aviação, filiada à Panamerican Airways.

"Voar sôbre a [illegible] do Himalaia — diz o capitão Chinn — é o serviço aéreo, em linha regular, mais dificil do mundo. Pelo menos em outras zonas perigosas as facilidades são outras Alí praticamente não existem. Nas 600 milhas de Assam, na India, a Kunming, na provincia chinesa de Yunnan, existem apenas dois aeródromos de emergência e, até recentemente, não havia sistema radiogonométrico suficientemente poderoso para nós ajudar. Se voamos de dia com bom tempo, podemos encontrar os japoneses, cuja base de caças mais próxima se acha apenas a 80 quilômetros. De modo que, para evitar êsse encontro, só voamos de dia quando o tempo for máu e os japoneses ficam no sólo, e de noite quando o tempo é bom Mesmo quando o tempo esta favoravel, há gigantescas "bolsas" sôbre aquelas acidentadas montanhas, de modo que o avião sofre descaidas bruscas. Um avião — não o meu — que transportava um carregamento de barras de estanho, entrou numa bolsa de ar e caiu uns 300 metros. Uma barra de estanho mal carregada, danificou o teto da fuselagem. Quando a máquina chegou ao fundo da bolsa, começou a subida e a barra de estanho caiu do teto, atravessando parcialmente o assoalho onde danificou alguns controles. Em certa ocasião caí 1 000 metros e voltei a subir, tudo num instante.

Capitão Harolo Chinn

Perdemos uns seis aviões no ano passado, mas nenhum devido a interferência japonesa e sim pelas mas condições atmosféricas. Apenas duas tripulações não morreram".

Até os japoneses cortarem a estrada da Birmania, a única linha de comunicação com os aliados, voar sôbre o Himalaia era um sonho para a maioria dos aviadores. Mas quando ficou demonstrado que não havia outro meio de levar fornecimentos vitais à China, a única solução era voar sôbre aquelas terriveis montanhas. Hoje êsse serviço é realizado pelo Comando de Transporte Aéreo do Exército Norte Americano, e o capitão Chinn assim descreve seu trabalho:

"Minha rota regular é de Assam, a parte mais oriental da India, passando pelo cordilheiro do Himalaia, a Kunming, na provincia de Yunnan O vôo é de aproximadamente três horas. Habitualmente voamos com uma carga de duas toneladas e meia de suprimentos de guerra ou de produtos farmaceuticos, mas sem passageiros. Tambem levamos a carga completa de gasolina para o vôo de regresso pois não ha gasolina na China. De fato, frequentemente deixamos ali 50 ou 60 galões. Nas viagens de volta transportamos metais preciosos para a guerra, como volframio e tungstênio, para os Estados Unidos, e mercurio para a Russia. Também trazemos soldados chineses para a India, onde treinam no manejo do equipamento modernno.

"Habitualmente faço 13 viagens completas por mês, e nos últimos 18 meses tive de cancelar apenas três vôos; dois por motivos técnicos, e um devido ás condições atmosféricas Já fiz também o vôo de Calcutá a Chungking, que é mais longo. Sempre que posso vou a Chungking, pois a minha esposa reside na capital da China livre. A maior parte das tripulações do serviço aéreo chinês é chinesa, e 10 dos 40 capitães pilotos são também chineses".

Harold Chinn, pequeno, alegre e que fala o inglês fluentemente, nasceu em Vancouver na Columbia, Britânica, onde frequentou a escola pública de Strathcona e a escola técnica do Rei George. Seu pai Chin Yee You, natural de Cantão emigrou para Vancouver há 47 anos, gastando na viagem quatro meses. Precisamente quatro meses atrás, seu filho Harold, objeto deste artigo, vôou da India a Vancouver passando pela Africa, em apenas cinco dias. Quando frequentava o colégio Rei George, o jovem Harold queria ser aviador, mas os seus pais se opunham a êsse desejo do filho. Este começou então a trabalhar numa serraria. Cada semana de trabalho lhe fornecia o dinheiro suficiente para uma lição de 30 minutos de vôo no aéro clube local. Seus instrutores foram Hal Wilson, agora instrutor na RAF canadense, e Morris MacGregor, superintendente da divisão oriental das Linhas Aéreas Transcanadenses.

Dez anos atrás, desejando voar, o jovem Chinn pensou que a melhor oportunidade estava na China, para onde se transferiu, ingressando nas forças aéreas de Cantão. Então não havia guerra entre o Japão e a China, e, após três anos, afim de experimentar com aviões mais pesados, tornou-se co-piloto das forças aéreas chinesas, onde se acha desde aquela época, primeiro com transportes tri-motores "Ford", e, nos últimos anos, com bi-motores "Douglas" DC2 e DC3.

Quando começou a guerra contra o Japão, Chinn participou de varias das agitadas evacuações dos primeiros dias. Saiu no último avião de Hankow na noite anterior à entrada dos japoneses, em 26 de outubro de 1938 Voando para Hankow, seu aparelho de radio sofreu uma avaria. Era de noite, não podia anunciar a sua chegada nem a aterrissagem. Quando se deteve no aeródromo, os oficiais de campo lhe anunciaram que já haviam minado as pistas, mas por sorte as rodas de seu avião não tinham tocado nos explosivos. A seguir recolheu seu passageiro: o generalissimo Chiang Kai Shek.

Mais tarde ajudou a evacuar refugiados de Icheng, na embocadura do Yangtsé, onde novamente se está a lutar. Para lá partiu num hidro-avião, e, para escapar dos caças japoneses, teve de voar destemidamente entre a estreita foz do rio.

Apesar da seriedade desses riscos, ainda passou por um maior. Uma bomba feriu-o há três anos atrás, durante um bombardeio de Chungking Mas havia tal escassez de pilotos, que novamente estava voando três semanas mais tarde.

Durante a retirada das tropas aliadas de Birmania já um ano e meio, Chinn recebeu a missão de lançar sacos de arroz aos soldados do Quinto Exér

(Conclue na 7.ª Pagina)

# A Terceira Frente

*JAIME DE MORAIS*

TERMINADA de ha muito aquela magnifica campanha africana de que Churchill nos disse, com inteira propriedade, que era o fim da primeira parte da guerra, póde dizer-se que a primeira frente atual é a que passa pela fronteira ocidental da Rússia. Referir-me a ela seria ocioso, pois todos se conhecem o que nela ha de majestosa grandesa e admiram o triunfo que a tática e a estragia moscovita obtem sôbre as legiões comandadas pelos mais famosos marechais do fracassado Napoleão germânico Estamos na iminencia da abertura duma segunda frente onde se dará o embate decisivo entre as forças coligadas da democracia e as do eixo, sendo, porém, perigoso fixarmos dentro do velho Continente o seu espaço, pois este póde ser multiplo e — quem sabe! — mesmo, por vezes, desconcertante. Na realidade é esta operação que mais fundamente nos preocupa (mais que a campanha italiana tomou proporções imprevistas para muitos e nela se começam a desenhar os contornos de uma vitória completa), por mais que saibamos que a vitória será nossa, ainda que seja preciso alcançá-la sôbre montões de ruinas que nos podem ser caras e à custa de rios de sangue precioso e generoso; interessa-nos, sobretudo porque é no seu terreno que reside a soma de interesses supremos e de toda a ordem de que depende ainda hoje o destino de toda a humanidade.

O problema que abordo agora é o da terceira frente, porque ela tem ainda muito de incompreensivel e mesmo de misterioso para nós, ocidentais. Pode dizer-se que procuro antecipar-me muito no tempo, pois, a despeito dos sucessos soberbos de Nimitz no Pacifico Central, a previsão de uma campanha no Extremo Oriente, levada a fundo, está ainda um tanto distante.

Vejamos como se desenrolou a tragédia que nos levou à situação atual. Custou aos democratas, responsaveis ou não, de todo o mundo despertar da letargia em que santos perigosos de sereais os lançaram, tão pronto a outra guerra findou. Assim sucedeu quanto a todo o Ocidente, na sua acepção mais ampla, mas sobretudo assim se deu nas nossas relações com o Oriente, onde praticamos equivocos cujas consequências teriam de ser de gravidade excepcional.

Nada ignorando do sonho ambicioso e louco feito por um povo fanatizado, que, num ambiente de inquietação geral, inhegemonia no mundo inteiro. discutivelmente aspirava à sua lenta mas seguramente todas as potências com interesses no Oriente descuidaram os seus interesses mais legitimos e transformaram em quase "papões" inuteis posições que antes estavamos habituados a considerar como baluartes da nossa civilização, posto que as consideravamos como garantias sólidas da ordem e da paz nesse mundo remoto e tão ignorado

Ao que parece, franceses, holandeses, americanos e britânicos (e podia dizer portugueses tambem) não previram com exatidão o drama oriental que, por paradoxo, todos julgavam inevitavel.

Foi assim que, depois do golpe de apache desfechado à traição contra Pearl Harbor assistimos assombrados ao desmoronar de todo o nosso sistema defensivo oriental: Guam Wake, Hong-Kong, Manilla, Batavia, Makassar, Singapura e Rangoon cairam como se fossem um castelo de cartas; e com estas bases perdemos posições politicas e economicas fundamentais.

Para todos nós, isso provocou uma desilusão sombria; tão grande, que nem a heroica resistência dos admiraveis soldados de Mac Arthur, nem a bravura britânica nas lutas terriveis ao longo da escura floresta malaia, nem a coragem indomavel dos batavos em Java diminui-la

Nesta tragédia do descuido no entanto, foi ainda a Comunidade Imperial Britanica que viu o problema a tempo e ainda tentou evitar o desenlace fatal.

O seu plano da base de Singapura foi admiravel de precisão e executou-se com brio e sem um desfalecimento sequer, com a cooperação dedicada de todos, a começar pela da Metropole, para terminar na da India e da Australia

Cometeu-se, porém, um êrro e as suas consequências iam ser brutais: Singapura era um reduto inexpugnavel por mar, mas não por terra; para que pudesse ter desempenhado o papel imortal de Malta ou Gibraltar, era preciso que não viesse uma ameaça desde as fronteiras do Sião; e para que esta fosse evitavel, impunha-se a solidês perfeita das posições de vanguarda, como a Indo-China francesa, as Filipinas e Hong-Kong.

Quis o destino, auxiliado pela cegueira humana, que estes biombos de proteção fossem de cartão. Hong-Kong caiu, porque Cantão já deixára de ser uma base da China Livre; as Filipinas defenderam-se com brio, mas a resistência era impossivel; finalmente, Saigon, Hai-phong e Kuang-Tcheu entregaram-se aos invasores, abrindo, assim, o caminho fatal da invasão.

Desde então, a situação do Ocidente no Oriente tornou-se catastrofica, mais ainda porque, nessa hora tão grave, não nos foi possivel evitar que a China deixasse de ficar isolada, que não fosse ao longo da pista sem fim que a liga, através das estepes da Asia Central, com a Rússia.

E' para se reparar êrros iniciais e para dominar um monstro que a terceira frente de batalha se delineou e que nela, dentro de pouco, a luta recrudescerá de furia e de impeto, com a garantia, como nas demais, de que no termo da terrivel jornada brilhará o sol da nossa vitória total, que coincidirá com a abertura de uma nova éra de prosperidade e de paz para a nação que indomavelmente se vem batendo ha sete anos contra um invasor sinistro, e onde vive quase que a quarta parte dos homens que povoam a terra, gente laboriosa e inteligente, vivendo uma civilização magnifica que com afan busca fazê-la conlevar com a nossa, numa ansia de fraternidade.

Mais talvez que nos campos de batalha da Europa, pela natureza do terreno, pela vastidão do espaço e pelo próprio carater especifico da sua guerra, aí se poderão revelar genios da estrategia e da tática Ao que parece, diferenciam-se, de momento, três campos de operações onde os combates se vão lentamente empenhamdo E' no setor mais oriental que Nimitz vem obtendo sucessos admiraveis nas Ilhas Marschall, ameaçando já sériamente Truk e Wake, sentinelas avançadas de Tóquio. Mais para o Sudoeste. Mac Arthur, com as suas legiões de esplendidos Anzac, americanos e holandeses, combate agora na Nova Guiné, mas póde um dia dirigir os seus exércitos sôbre o Arquipelago de Sonda e libertar as suas ilhas maravilhosas, entre as quaes se encontra Timor.

Para onde, porém, dirijo as minhas esperanças mais fagueiras é mais para o norte, para êsse inquieto e agitado Golfo de Bengala, onde Mountbatten, tendo atrás de si um mundo, a India, e ao lado, outro, a China, onde ao lado de Chiang-Kai-Shek está Stiwell, por certo prepara o seu tufão cujas rajadas furiosas bem poderão soprar um dia sôbre Rangoon e Singapura.

E' por todas essas terras distes que em breve a terceira frente passará; frente quase sem fim, que irá desde ilhas encantadas de coral até inacessiveis picos de montanhas onde a neve jamais se derrete. Será nela que ao éco do último disparo corresponderá o repicar de sinos em todos os campanarios do mundo da democracia, anunciando que a paz se estendeu de novo sôbre a terra, trazendo aos homens a oportunidade de poderem trabalhar livre e utilmente pelo seu bem estar e pela tranquilidade dos seus lares. A paz, emfim, que ambicionamos todos e pela qual lutamos.

# Os Quatro Anos de Jack King

*Por CONNERY CHAPPELL*

Copyright B. N. S. — Especial para o Suplemento do DIARIO CARIOCA

Jack King, de 19 anos de idade, que serviu um mês na Marinha Mercante e esteve quatro anos prisioneiro dos alemães

JACK KING, natural de Watford, nas imediações de Londres, conta apenas 19 anos de idade, mas nos últimos quatro anos, conseguiu uma soma de experiência da vida, maior do que a de muitos homens de idade avançada.

De estatura média, robusto, queimado pelo sol, é positivamente simpatico. Trabalha atualmente em uma fábrica próxima à sua cidade natal, mas sua grande ambição é voltar ao mar.

Quando começou a guerra, Jack havia terminado seus estudos e trabalhava como assistente nos serviços ferroviários de Watford. O salário era bom e excelentes as perspectivas, mas não estava inteiramente satisfeito, porque seu sonho era a vida do mar.

Em agosto de 1940, conseguiu realizar a primeira parte de suas ambições. Depois de uma permuta de cartas e de um período de expectativa ansiosa, foi admitido em uma escola de Tamisa. Depois de 18 semanas, recebeu seus documentos e embarcou no "Africa Star" — navio mercante que transportava carne da América do Sul. Durante um mês foi completamente feliz.

Em 5 de dezembro daquele ano, quando se entregava à faina de bordo, um corsario alemão atacou o "Africa Star". Depois de 50 minutos de luta, — os artilheiros alemães não pareciam muito péritos, — a tripulação do navio mercante inglês foi obrigada a arriar os escaléres e pôr-se ao largo...

Terminou assim uma carreira que parecia tão futurosa. Durou apenas um mês a felicidade de Jack King. Os 74 tripulantes e duas mulheres que viajavam no navio afundado, foram conduzidos para bordo do corsario e recolhidos ao porão, onde as condições de higiene eram deploraveis. Tão demorada e tortuosa foi a róta seguida pelo inimigo, para furtar-se ao bloqueio britânico, que só em março de 1941, chegaram a Bordéus.

Alí, declara Jack, a comida era horrivel. Não eram esperados esses visitantes de sorte que as autoridades não dispunham de meios para alimentá-los melhor. Enquanto estiveram em Bordéus viveram das sobras de um campo de con-

(Conclue na 7.ª Pagina)

# NÃO, NÃO E NÃO!

**LUCIO PINHEIRO DOS SANTOS**

(Especial Para o DIARIO CARIOCA)

O PLANO de se convocarem Constituintes em todos os países da Europa será o único método de "adaptação" que se impõe aos néo-fascismos latinos que ainda procuram ignorar a vitória certa da Democracia utilizando, na ordem social, os expedientes apaziguadores da beneficencia (sempre a tal de beneficiencia !), próprios de uma mentalidade de seita e de casta que, na hora do pânico da consciência se dispõe a todas as transigencias com o único fim de conservar o seu sistema político com o carater de "providencial". Não passa de uma burla a pretensão salazarista "de que a liberdade não depende da democracia", — naturalmente porque êles entendem que a liberdade é uma graça a ser dispensada pelos poderosos. A verdade é que a liberdade e a propria condição de desenvolvimento de uma sociedade. Na sociedade, os esforços dados **voluntariamente**, por cada um, são-lhe retribuidos por **todos**. Desta forma, as possibilidades do homem multiplicam-se exponencialmente e o homem realiza-se como um produto social que é, ao mesmo tempo, um produto da sua propria liberdade individual: o livre desenvolvimento dos outros reflete-se em cada indivíduo, com o poder social, na medida das capacidades de cada um. E uma sociedade que evolue naturalmente, de acôrdo com os princípios de justiça da consciência social, anulando as forças parasitarias de exploração cultural e economica, de seitas e de castas, só pode desenvolver-se cada vez mais, até aos limites das necessidades de todos os indivíduos que a compõem, como observa Pinto de Lima em sua justa idéia de uma política social. Assim, a nação não será atrasada, se quisermos que ela seja adiantada; e não será pobre, se quisermos que ela seja rica, com o trabalho de todos, distribuindo-se por todos os beneficios da produção. Mas há de ser com a vontade e com o trabalho de todos, empenhados todos numa **obra comum**, segundo um plano de interesse geral; e desprezando os pontos de vista particulares, de castas e de grupos, pela vontade do povo, quando o povo tenha sido amplamente instruido e esclarecido. Assim se faz a unidade moral da nação, e a unidade moral da metropole e das colonias, hoje abandonadas à sua sorte .. O indivíduo não se realiza fora da comunidade; e, por outro lado, só há "comunidade de indivíduos" e são os valores individuais, como potências sociais, que elevam os niveis da comunidade. Mas o que engrandece os indivíduos é o espírito de comunidade, que é de todos. E' na relação de um para **todos** que reside o poder social que pertence a todos e que cada um pode realizar, individualmente, como expressão da pessoa humana: ninguem pode nada quando se isola do espírito de comunidade, dentro da nação, como certos literatos; e nenhuma nação pode nada quando se isola em seu nacionalismo isolando-se do espírito de comunidade humana de todas as nações do Oriente e do Ocidente. O Estado não pode ser outra coisa senão **um instrumento**, que serve na justa medida em que dá ajuda ao livre desenvolvimento do homem, como ser de inteligência e de vontade, e ao desenvolvimento das sociedades livres e autonomas que dentro dêle buscam o seu aperfeiçoamento, sob a sua proteção; e na medida em que, assim fazendo, satisfaz as necessidades materiais e espirituais de todos os homens, não só dirigindo o progresso das técnicas cientificas e a sua mais ampla divulgação, como assumindo o controle dos meios de crédito para promover o mais rápido e mais profundo progresso social, em todas as classes do país, facilitando a cada um sua libertação espiritual acima da ordem imediata. Por outro lado, para continuarmos a discutir a pretensão politica dos regimes ibéricos, devemos recordar as palavras do presidente Aguirre, do país basco, católico insuspeito. Segundo êle, "as modernas **ditaduras cristãs** criaram um grave problema politico que precisa ser encarado de frente, como um perigo, que já causou e continua causando os mais profundos estragos nas consciências dos povos ibéricos e dos povos da América: são elas os agentes aliados mais poderosos, e mais uteis, que tem tido a Alemanha, porque, sendo favoraveis **à ditadura de partido**, preparam ambientes de temor e confusão manobrando com as armas politicas da defesa da religião e do "combate ao bolchevismo". Entretanto, continua Aguirre, a marcha ascendente do espírito de liberdade na URSS é um dos fenomenos de maior transcendência do nosso tempo. Os que põem suas esperanças nessas **ditaduras cristãs** pensam que a verdade e a profundeza das idéias religiosas estão em relação com a maior ou menor importância que o Estado lhes dispensa. E isto, para uma consciência responsavel, é o maior rebaixamento da consciência religiosa". Assim é: a adesão a estes regimes comprometeu a consciência cristã com os princípios da ditadura e da doutrina anti-liberal e anti-humana e é um veneno que corrompe a consciência do cidadão confundindo seus julgamentos e recusando-lhe o merecimento de distinguir, por si mesmo, entre a verdade e o êrro, entre o fato real e a mistificação. Mas, finalmente, o mundo é assim feito que o que é mistificação há de acabar. Um dia acabarão as ditaduras de castas que exploram intelectualmente, sob uma odiosa espécie de união ibérica, os povos das nações peninsulares. E não servirá de nada ao Partido Único da União Nacional estar-se preparando desde já para passar o govêrno de mão (a um néo-fascismo), "pensando no futuro do regime, quando o país não mais puder dispôr dos serviços do general Carmona e do sr. Oliveira Salazar", — como diz "A Voz". E, entretanto, muito significativo que estejam pensando em alijar o "homem", para se salvarem, quando a embarcação começa a meter água por todos os lados. Mas mesmo esta comédia terá fim. e terá o fim que já vão tendo as outras com os Darlan e os Badoglio. Pondo nossa confiança em nossos povos podemos estar seguros que não irá adiante o "bluff" que se prepara e em que entrariam como Pilatos no Credo os governos britânicos e norte-americanos, de acôrdo com as informações da "Tribune" de Londres, que escreve: "Com Badoglio instalado na Itália, com o govêrno de Portugal garantido nos termos das últimas declarações de Salazar, e com De Gaulle aceito na França, e ainda, possivelmente, com um monarca fraco substituindo Franco no govêrno da Espanha, ficaria estabelecido um bloco latino anti-democrático autoritário, reacionário, sob a proteção de Washington e de Londres, bloco que, em nome da Democracia, procuraria iludir as reclamações da consciência democrática em todos esses paises". Esta "conversa" do bloco latino é uma conversa para enganar os tolos. Porque a última palavra será do povo e será esta: Não, não e não! Sendo tolos, e tão cheios de si e da sua "superioridade", não podem ver que a complacencia de britânicos e americanos só irá até ao dia em que se faça ouvir esta voz do povo: Não, não e não! E sempre haverá alguem que, contra tudo e contra todos, faça ouvir esta voz.

*HOMENS, LIVROS E IDEIAS*

# UM COMBATENTE DA MESMA CAUSA

**MOACIR WERNECK DE CASTRO**

Muitas vezes resulta ingênua ou ridícula a tentativa de evocar a existencia de vultos do passado em função de necessidades contemporaneas, principalmente quando se entra em indagações mais ou menos metafisicas sobre o que faria o grande homem, se vivo fosse, em contacto com os novos problemas do presente. Surgiu recentemente um estudo assim a respeito de Maurice Barrès; o autor, cheio das melhores intenções do mundo, se perguntava aflito se Barrès apoiaria hoje a colaboração com a Alemanha hitlerista ou se estaria do outro lado da barricada, chegando afinal, para alivio nosso, à feliz conclusão de que a última hipótese era fatal. Por mais cerrada que parecesse sua lógica, todo o ensaio causava o efeito de uma especulação desoladoramente fútil e gratuita, apenas desculpavel pelos seus objetivos patrióticos. Que sabemos nós das possíveis atitudes humanas, mesmo entre vivos, para querer traçar, como a régua, o prolongamento da conduta dos que já desapareceram ? E ainda são de ontem, no Brasil, as fúnebres explorações integralistas sobre Euclides da Cunha e Castro Alves, que se viram compulsoriamente arrolados na "Milicia do Além", junto com alguns obscuros falecidos do sigma.

Mas entre o recrutamento forçado de gloriosos defuntos e o estudo de sua vida e obra à luz das realidades presentes, que eles ajudaram a formar; entre a necrofilia politica do tipo fascista e a assimilação dos grandes exemplos do passado para o estabelecimento de uma continuidade histórica que nos permita vislumbrar o futuro; entre a ingenuidade especulativa e o criterio de recompor a verdade, dôa a quem doer — vai grande diferença. Foi esse criterio de recomposição da verdade que inspirou o sr. João Mangabeira, na sua conferencia sobre Rui Barbosa, publicada ha tempos neste suplemento e agora editada em livro ("Rui — O Estadista da República", edição José Olimpio). O autor não pretende provar que Rui, se vivo fosse, agiria desta ou daquela forma; já o fizeram por êle, antecipadamente, aqueles que têem combatido Rui com furia incessante, chamando-o "liberalão" e apontando-o ao despreso das novas gerações como um tagarela nefasto, eternamente perdido em abstrações pernósticas. Não pretende isto o sr. João Mangabeira, e de resto, se o pretendesse, seria dificil a sua tarefa. Porque esse mesmo Rui que tantas vezes mostrou uma visão genial dos acontecimentos, não soube enxergar nos homens de 5 de julho de 1922 os pioneiros de uma nova fase de renovação democrática no Brasil. Velho e doente, levantou-se para votar o estado de sitio no Senado, porque o govêrno o solicitava "dentro da mais estrita constitucionalidade". Não convem esconder nem subestimar este episodio, por amor à inteireza formal da argumentação. Sobram-nos ao — contrario, razões para que não temamos oferecer ao adversario este motivo de acacianas glosas demagógicas.

O livro do ilustre parlamentar baiano obedece a um finalismo muito mais importante do que a simples apologia de seu mestre Rui Barbosa. Com o exemplo de Rui, com a evocação dos serviços que êle prestou à causa do direito, da liberdade e da democrácia no Brasil, o sr. João Mangabeira, restabelece a linha de uma tradição que viamos na iminencia de perder-se nos confusionismos deliberados e nos tabús da propaganda. O valor dessa obra para os moços de hoje é inestimavel, porque ela retraça, através das lutas de um homem, a configuração de um passado que ainda não morreu nos arquivos, porque demasiado recente, nem está bastante próximo para que a geração atual possa guardar dêle pouco mais que uma aborrecida lista de presidentes e de episodios esparsos. Receio que muitos moços estejam sendo levados à convicção de que tudo o que há de bom no Brasil se fez de ontem para hoje, num milagre de improvisação, e menosprezem injustamente a construção do arcabouço democrático que os homens de 89 começaram a elevar, entre as maiores dificuldades, sobre as ruinas do sistema escravocrata. O trabalho do sr. Mangabeira reata essa continuidade histórica, e concorre assim para restituir-nos uma indispensavel confiança nos nossos destinos de nação.

As massas do mundo desbravam o caminho do progresso através de rudes combates, de guerras e revoluções, numa interdependência que se acentúa dia a dia. Mas nenhum povo pode aceitar a liberdade como um beneficio trazido pelos sofrimentos e lutas de outros povos; já se disse que a liberdade não é uma benção, é uma conquista. No entrelaçamento dos destinos internacionais, cada povo conserva as suas caracteristicas, e é no proprio passado que deve buscar o estimulo e o vigor necessarios para fazer da conquista da liberdade um ato soberano. No Brasil existe esse passado, por mais que o desvirtuem. E para só nos referirmos ao passado recente, temos de concordar com o sr. João Mangabeira, quando êle escreve: "A democrácia aperfeiçoava-se constantemente entre nós, depois da campanha civilista. Nas últimas eleições tinhamos o espetáculo de um povo civilizado, no desenvolvimento das grandes campanhas democráticas. Ainda não haviamos atingido ao ponto de podermos competir com os Estados Unidos ou a Inglaterra, a França, a Bélgica, a Holanda, a Suiça, os Paises Escandinavos. Mas desse ponto ótimo nos iamos aproximando gradativamente, depois das campanhas democráticas de Rui, em 909, 919 e 920".

Se Rui, vivo, ambicionava influênciar "mais pelo exemplo do que pela doutrina", parece que morto esta sua fórmula deveria modificar-se: tanto pelo exemplo como pela doutrina. Uma coisa suprindo a outra: a doutrina, a norma de ação, corrigindo a atitude prática, o exemplo, quando este não fosse cabal, como é o caso daquele desastrado voto em 22. Porque na realidade havia ali a parte humana do erro, mais explicavel quando se leva em conta o relativo desconhecimento dos fatos, resultante da velhice e da enfermidade. Ao passo que a doutrina, tal como era concebida e formulada para a época, encerra um ensinamento duradouro, capaz de superar qualquer desvio ocasional. E em compensação, quantas outras atitudes, quantos outros lampejos de clarividencia politica que ainda hoje nos surpreendem !

Veja-se a posição de Rui na guerra passada, a sua campanha contra a germanização de Santa Catarina; a sua insistencia para que o Brasil participasse da guerra sob um regime democrático, no mesmo pé das outras nações aliadas. ("Uma autocrácia mal amanhada com as insignias republicanas não poderia entrar desassombrada na comunhão dos que se alinham para combater o principio da autocrácia na sua grande fortaleza"); seu conceito de pan americanismo. ("Nós temos o destino comum aos Estados Unidos; o destino de cooperar convosco, tanto quanto pudermos, na fase da liberdade das nações, na moralidade da politica e no progresso do gênero humano"); sua advertência contra o perigo imperialista num país internamente oprimido. ("Um povo dependente no seu proprio territorio e nele mesmo sujeito ao dominio de senhores, não pode aspirar seriamente, nem seriamente manter a sua independência no estrangeiro"); sua compreensão do caso Dreyfus, em 1894. ("Anos depois, em Genebra, — quem escreve agora é o sr. Mangabeira — Dreyfus dizia ao diplomata português Alberto de Oliveira que Rui fôra a **primeira** voz no mundo, que se erguera contra a injustiça que o vitimara"); sua definição pela democrácia social; sua permanente luta pela legalidade contra o arbitro. Em 1922, êle tem estas palavras para o sr. João Mangabeira: "O Macedo" (J. E. de Macedo Soares) acaba de sair, e trouxe-me um moço jornalista, um rapazola que acaba de ser posto em liberdade e que foi seviciado na prisão. E' uma infamia ! Não se pode armar com o sitio govêrno nenhum". Pretendia ir ao Senado protestar. Mas já estava morrendo. O moço jornalista chamava-se Pedro Mota Lima.

Acentua o autor que Rui Barbosa, na questão social, foi até o socialismo do Código de Malines, do Cardeal Mercier, muito mais avançado que as duas famosas enciclicas sobre o assunto, "e essa transformação nos homens de sua idade, é coisa rara". Em 1888, discursando na Baia, proclama Rui que a abolição seria apenas o ponto inicial de um grande processo de reformas: "a liberdade religiosa, a democratização do voto, a desoligarquização do Senado, a **desenfeudação da propriedade** e a federação". Isto demonstra que ele não era um leguleio, preocupado com fórmulas juridicas vazias; também sabia ir fundo nos problemas, tanto os politicos como os sociais. E a questão social daquele tempo, como bem observa o sr. Mangabeira, era antes de mais nada a da abolição.

Por menos que simpatizemos hoje com o transbordamento verbal de Rui Barbosa, temos de vencer essa barreira afim de penetrar na verdadeira significação de sua existencia devotada à liberdade e à democrácia. E para isso nenhum guia melhor do que o sr. João Mangabeira: compreensivo, firmemente orientado, convicto, esclarecido. A sua posição de discipulo não o compromete, pelo contrario. Ao mesmo tempo que lhe permite revelar varios fatos inéditos sobre Rui, ela empresta às suas palavras, sempre fartamente documentadas, aquela palpitação de vida e aquele tom de iniludivel sinceridade sem os quais os estudos nesse gênero descambam logo para a erudição inócua. Não será exagero, sob o aspecto da ternura filial como que foi feito, aproximar deste livro o que Joaquim Nabuco, escreveu sobre o pai.

Mas o que sobreleva a tudo é a sua vital oportunidade neste momento. O arsenal ideológico com que vamos penetrar na grande fase de reconstrução do após guerra necessita de constantes reforços. O nosso contingente de idéias politicas não dispensa um lastro de tradição, no sentido não-reacionario da palavra — **tradição nacional de luta democrática** — que não nos dê um ar de esmoleres no mundo democrático de amanhã. Isto seria injusto, porque efetivamente não estamos sós. Outros, no passado, se esforçaram também para que a democrácia deixasse de ser um mito, outros cumpriram a sua missão histórica na etapa que lhes coube viver. E entre esses avulta a figura de Rui Barbosa, em quem saudamos o companheiro, o combatente da mesma causa.

# George Washington e Rui Barbosa

**Carleton Sprague Smith**

GEORGE WASHINGTON é considerado o Pai de sua Pátria. Houve quem atribuisse essa dupla verdade ao fato de ser tão tipicamente filho dessa mesma pátria. Antes de tudo fazendeiro e agrimensor, e criado na Virginia do século XVIII — naqueles tempos quase na fronteira — Washington cedo alcançou a fama de soldado corajoso e astuto nas guerras contra os indios. Era homem de imaginação, excelente cavaleiro, ótimo caçador, amando intensamente a natureza. E foi essa associação intima com a natureza que tanto o ajudou a desenvolver os seus talentos na arte de emboscada e luta de árvore em árvore. Foi esta a tática que lhe permitiu capturar Fort Duquesne (hoje em dia a cidade de Pittsburgh) aos franceses, em 1758.

Washington talvez não fosse um grande general, mas como diziam dêle os ingleses: era "an old Fox" e, quando as coisas iam de mal a pior, tornava-se perigoso como comandante militar.

Simples em seus hábitos, atencioso e escrupulosamente honesto, Washington era justamente o homem para o momento. Tinha coragem, força dálma, energia e uma paciência infinita. Durante a Revolução, quando muitos dos soldados estavam desertando e o público desanimava, Washington corajosamente observou: "**Precisamos manter-nos firmes — e aproveitar a humanidade como ela é, visto que não podemos tê-la como desejavamos**"..

O grande lutador liberal brasileiro, Rui Barbosa, era profundo admirador de George Washington — e o herói norte-americano era o militar **par excellence**, na opinião do gran de baiano — porque era tão sinceramente republicano. Numa oração perante o Senado em 13 de janeiro de 1892, após citar a famosa frase "O primeiro na guerra — o primeiro na paz — o primeiro no coração dos seus compatriotas" — Rui, realçando a sabedoria de Washington, continuou:

"Recusára o cétro imperial oferecido pelos seus companheiros de armas... respondendo com indignação e assombro ao emissário dessa tentativa: "**Em vão busco no meu procedimento o que poderia acoroçoar esta proposta, grávida das maiores calamidades para minha terra**".

As vissicitudes e os revéses do "maior dos homens bons, o melhor dos grandes homens" despertaram grande simpatia no coração do estadista brasileiro — e nestes dias de luta, calunia e sofrimento, faz bem relembrar as vidas desses dois patriotas.

Nesse mesmo discurso histórico, Rui frisa:

"As palavras em que o seu espirito equilibrado sempre através de tão amargas tribulações, deixava em 1796, nas vésperas do seu adeus à vida pública, entrevêr o coração ensanguentado pela injustiça, oferecem a moços e velhos, a atores e expectadores da luta politica uma lição eternamente memoravel".

O estadista estudioso, a seguir, cita uma carta datada de 1786, escrita por Washington a Jefferson, quando o último era ministro junto à França:

"**Aqui ha um ano** — escrevia o pai do seu país — **estava eu bem longe de conceber que os partidos pudessem chegar até onde chegaram. Só ultimamente me pude convencer de que coubesse nos limites do provavel, ou sequer nos do possivel que, quando eu empregava os maiores esforços, para crear entre os povos uma individualidade nossa independente, até onde o dever e a justiça nos permitissem, de todas as nações da terra, e diligenciava, mantendo uma posição firme, preservar este país dos horrores de uma guerra assoladora, viessem arguir-me de inimigo desta nação e cativo à influência de outra, torturando, para o provar todos os atos de minha administração, caluniando-os com as mais grosseiras adulterações, discutindo-os assuntos exclusivamente sob uma de suas fases, e, isso, a meu respeito, em termos tão exagerados e indecentes, quais não poderiam caber a um Nero, a um criminoso notório, ou a um pick-pocket vulgar**".

Entretanto, cabia a Washington a sorte, sem par em toda a historia, de dirigir uma revolução entre homens formados nos costumes da liberdade e nas virtudes da religião puritana".

Sua reserva natural fez com que, no principio, Washington não fosse bom orador. Ao receber a ovação da Câmara Colonial de Virginia, por ocasião do seu regresso das guerras contra os franceses e os indios, em 1759, êle levantou-se para agradecer os comprimentos. Sua comoção, porém, era tal que a voz lhe ficou presa na garganta, e êle teve que se sentar, cercado por um silêncio penoso. O lider, com grande presença de espirito, de relance compreendeu a situação, e observou: "**Mr. Washington, compreendemos perfeitamente! Sua modestia iguala seu valor — Não ha palavras que os exprimam**" ! E noutra ocasião, quando Washington se retirava da presidência e John Adams tomava posse, o Pai do seu país — nas palavras de Washington Irving — "emudecido pela emoção, sómente por gestos pode exprimir seus pensamentos e transmitir sua benção de despedida".

Meditando sobre a associação espiritual que descrevemos acima, resolvi reler o artigo de Rui — "O Busto de Washington" — publicado no jornal "A Imprensa" em 1898, 99 anos após a morte do sábio de Mount Vernon. E' curioso notar que Rui menciona ali o encontro de Chateaubriand com o Pai da República Norte-Americana, que aquele descreve em suas "Memórias de Alem-Tumulo". Pareceu-me extremamente apropriado que o autor de "Le Genie Du Christianisme", participasse dessa afinidade espiritual entre os dois estadistas filósofos do Novo Mundo:

"Uma casinha, igual às da vizinhança, era o palácio do presidente dos Estados Unidos, nem guardas, nem lacaios. Bati: veio abrir-me uma rapariga, a criada. Perguntei-lhe se o general estava em casa. Respondeu-me que sim. Repliquei-lhe **que tinha uma carta, para lhe entregar. A servilheta perguntou-me pelo meu nome, dificil de pronunciar em inglês. Não conseguindo retê-lo, disse-me então com doçura: "Walk in, Sir — Entre, senhor". Entrou o francês. O velho patriarca, a quem Chateaubriand foi expôr o seu aventuroso projéto de navegação pelos mares boreais, respondia-lhe por monossilabos, com uma espécie de espanto, ao que, percebendo-o, o seu interlocutor acudiu com vivacidade: "Mas é menos dificil descobrir a passagem do noroeste que criar um povo, como acabais de fazer". "Well, well, young man"** !

"**Bem, bem, rapaz !**"

**Anos depois, recordando-se daquele têto humilde e severo o genio, cujo antigo brasão dizia: "Semeio ouro" e que ouro viveu a semear de um espirito altivo como o de um semi-deus, dizia entre si: "Meu nome não lhe ficou talvez na memória. Feliz que eu sou contudo por ter caido sobre mim o seu olhar. Ele me aqueceu pelo resto de minha vida"**.

O futuro das Américas depende de uma perfeita compreensão entre o Brasil e os Estados Unidos enquanto que, para o futuro do mundo, é mister conservar a França. Os franceses desempenharam um importante papel na Revolução Americana, e assim a jovem república tem uma eterna divida de gratidão para com **a Galia**.

Quando, ao despedir-se da vida pública, Washington declarou: "**Com a ajuda de Deus, vivi para vêr os Estados Unidos tornarem-se uma imensa unidade .. uma nação que poderá desafiar, numa causa justa, qualquer poder desta terra**".. talvez já entrevisse que

(Conclue na 7.ª Pagina)

# «OS COMEDIANTES»

**LUCIO CARDOSO**

O grande sucesso obtido recentemente pelos "Comediantes", depois de sete anos de luta, assume aspecto bastante significativo para quem acompanha o movimento teatral entre nós. Como todo sucesso, tem seus motivos reais e seus motivos falsos, isto é, apoia-se em dados de indiscutivel valor e em muitas premissas falsas, pois já é lugar comum afirmar que o sucesso é a resultado final de uma serie de confusões. Entre tantos louvores justos, e inclusive aquele que ninguem pode deixar de reconhecer, como o ser a brilhante temporada uma tentativa unica em nosso meio devida aos esforços de um homem inteligente, concienciosо e habil como Santa Rosa, há varios pequenos deslises que poucas pessoas notaram, ou de que se falou menos do que era licito falar, preocupados os criticos, como sempre, em tolices à margem dos espetaculos ou intriguinhas extrateatrais. Refiro-me, por exemplo, à escolha do repertorio. Vê-se, sem aludir as peças [illegible] de uma das quais [illegible] o infortunado autor, que um gosto heterogeneo e pouco seguro presidiu à decisão. Numa [illegible] época, como esta em que vivemos, não se justifica, por exemplo, a exaustiva montagem de uma peça como "Fim de Jornada", e além do mais por um grupo de amadores. Além de ser de realização dificil (suponho eu), o interesse é mediocre, a peça morna, os tipos sem sugestão de espécie alguma. Há os que a acharam uma obra prima do teatro, como o sr. Guilherme Figueiredo, por exemplo. Mas tudo o que "Fim de Jornada" poude nos oferecer como interesse humano o cinema está farto de repetir desde 1918. Todos os chavões dos filmes do genero lá estão. A má [illegible], o pavor das bombas, a tensão nervosa, os rasgos de covardia e heroismo, todo este material gasto e já visto centenas de vezes, escorre lentamente aos nossos olhos. E' verdade que existe certo interesse no primeiro ato. E verdade que uma intriga parece [illegible] morna a peça nos dá a ilusão de que vai crescer. Mas outra acontece, ao contrario, o interesse diminue aos poucos e de repente a peça termina, com bombas que estouram ao longe, um cadaver em cena e enorme alivio do publico. Julgo sinceramente que toda a atmosfera de espectativa artificial que envolve a peça de Sheriff decorre exclusivamente da direção de Ziembinski, mestre na arte de criar tensão mesmo nas coisas mais debeis como "Peleas e Melisanda".

Quanto a esta, é impossivel deixar de reconhecer que nasceu para ter o destino de Opera ou coisa que o valha. Ouço dizer, sem saber ao certo, que Debussy nada alterou da obra de Maeterlinck, para compôr sua musica. Tudo ali está previamente marcado para se converter num musiquinha lenta e aflautada. Ora, ha muito o teatro se divorciou de Maeterlinck. O velho autor de "Monna Vanna", tão revolucionario no seu tempo (e não é este o destino de todos os revolucionarios postiços?) não passa, hoje, de uma ilustre carcassa. Nada subsiste dessa onda de graças leves e jogos florais do espirito que tanto deleitou nossos avós. Mesmo que assim não fosse, o genero de teatro que ele representa é algo que só fica fica bem em francês. São pequeninas sutilezas que não podem e não devem deixar o berço em que nasceram, ainda mesmo quando traduzidas por uma poetisa do porte da senhora Cecilia Meireles. São obras que nasceram para viver na lingua em que foram geradas.

Quanto ao famigerado "Leque" de Goldoni, poucas vezes tenho assistido algo que patenteie maior vazio. Não acredito que seja muito melhor do que algumas das nossas peças de cartaz, talvez até mesmo das mais acusadas, por exemplo, uma de Paulo de Magalhães nos seus melhores dias. E para que afrontar o drama de uma tradução — por si, tradução já é sempre um drama — e as dificuldades de tão custosa montagem? Façamos neste caso um Paulo Magalhães a carater, passado em Veneza ou noutro lugar qualquer, e teremos um "Leque" com selo nacional. Mil vezes melhor monto outras peças de Moliére. Já não falo das grandes peças finais, mas do primeiro Moliére, leve e inconsequente.

Não quero falar de "Capricho", aliás muito bem traduzido, pois sei que se trata de uma velha paixão dos "Comediantes". Além, não sei porque, mas tenho receio de que na proxima temporada, lembrem-se eles de montar de novo a pecinha de Musset. Confesso que iria vê-la de novo, mas somente para ver o desempenho magnifico da sra. Stella Perry, sem contestação uma das revelações desta brilhante temporada.

Vi muitas restrições aos "Comediantes". Criticos egressos de todos os cantos, improvisados e profissionais, entendidos de ultima hora, desertores da cara literaria, quase todos dessa especie de vagabundos que enxameiam em nossos suplementos, sem assunto e sem direção, à procura do que falar e do meio mais facil de brilhar, todos eles louvaram e restringiram, restringiram muito, meu Deus, pois é uma classe bastante severa, chique e de gosto apurado. Não discutamos isto, que já é assunto fora desta cronica. E para tal, ha agora uma especie de esbirro oficial para examinar os suplementos onde dominguelramente os nossos literatos passeiam sua eterna indigencia .. Estranhemos apenas que tantos entendidos não tenham achado uma palavra de esperança para um repertorio futuro mais homogeneo, mais ao gosto como será possivel esperar, do entendimento sempre sadio do pintor Santa Rosa.

Em seguida, apuremos os resultados desta rumorosa temporada, e convençamo-nos de que o monstro adormecido, o teatro nacional, parece ter, afinal, regressado do seu profundo sono. E pelo que vemos, disposto à batalha. Os elementos mais disparatados se reunem, as companhias se renovam, os repertorios sobem os degraus da qualidade, as ambições repontam, os grupos se formam e se desfazem. Tal estrela que sempre fez pontinhas nas temporadas de suburbio, quer agora ser a heroina principal de todas as tragedias de Shakespeare. Tal escritor cuja fama é de escrever faceis cronicas dominqueiras, descobre de repente sua verdadeira vocação: o teatro! Vocações adormecidas no [illegible] dezenas de anos [illegible]

(Conclue na 4.ª Pagina)

# NUMEROS FATAIS E NUMEROS — FELIZES —

— II —

## Os Arcanos — A Maneira Facil de se Tornar Conhecedor dos Segredos dos Numeros — Os Arcanos XV e XIX e o Destino de Augusto dos Anjos

A. BRASILICO

**OS ARCANOS MAIORES (INTERPRETAÇÃO)**

1 — O MAGO — O principio, o poder da vontade, habilidade, personalidade, energia, magnetismo pessoal; atos em preparação. Vontade firme, confiança nos seus designios, raciocinio, razão e amor á justiça conduzindo os portadores do Arcano 1, no nome, posições desejadas, preservando-as dos perigos. Este numero tambem dá intuição esclarecida e sucessos nos empreendimentos.

A figura acima, que é de dominio internacional, representa um mago, tipo do homem perfeito, incorruptivel em plena posse das faculdades fisicas e morais. No proximo domingo publicaremos o arcano n. 2.

**A MANEIRA FACIL DE SE TORNAR CONHECEDOR DOS SEGREDOS DOS NUMEROS**

Tudo que um homem faz o outro é capaz de fazer, basta que se disponha e mantenha os esforços dirigidos e ordenados no sentido desejado. Na edição de domingo p. passado demos o alfabeto com os valores numericos de cada letra, hoje damos em linhas acima o significado do primeiro arcano.

O principio da sorte revelada pelo horoscopo Kabalistico, é o do nome, isto é, o nosso nome patronimico e o apelido correspondem a um numero denunciador do bem ou do mal, nada mais curial que modificarmos para melhor.

O nome como quase tudo na vida social, não passa de uma convenção, e, por isso mesmo, sujeita a modificações... Vamos estudar o destino de Augusto dos Anjos, o poeta do "Eu e outras poesias".

O nome de Augusto dos Anjos, contém 15 letras. O arcano XV indica fatalidades, fôrça superior, amor infeliz, males, enfermidades, imprevistos e misterios.

O seu nome AUGUSTO DOS ANJOS — A = 1, u = 200, g = 7, u = 200, s = 90, t = 100, o = 50, d = 4, o = 50, s = 90; A = 1, n = 40, j = 9, o = 50, s = 90. Então temos, 1 + 800 + 7 + 200 + 90 + 100 + 50 + 4 + 50 + 90 + 1 + 40 + 9 + 50 + 90 = 982 = 9 + 8 + 2 = 19. O arcano XIX é a luz resplandecente que designa honras. No mundo intelectual, exprime a verdade sagrada.

A verdade implica imediatamente a sinceridade e ninguem pode ter sido mais sincero do que Augusto dos Anjos. O poeta do "Engenho Pau D'Arco", da Paraiba do Norte, nasceu no ano 1884, no dia 20 de abril, precisamente num domingo. Adicionando todos os dados acima, obtemos: 1884 + 20 + 4 (abril) + 1 (domingo) = 1909 = 1 + 9 + 9 = 19. O arcano 19 dominante do poeta paraibano nasceu com ele. Aos 17 anos escreveu — "Monologo de uma sombra", que contém 19 letras. A sua vida foi cheia de incompreensões e fatalidades. Augusto dos Anjos, foi o poeta da morte como muito bem denominou-o um dos seus biografos. Dotado de uma inteligencia prodigiosa devorou com sofreguidão livros e entre eles os de Darwin, Haeckel e Spencer.

Tornou-se poeta filosofo "suis generis", graças ao arcano do seu nome que é figurado por um sol radiante.

O leitor poderá, com o auxilio do lapis e do papel, usando a sua memoria, verificar a exatidão da numerologia cabalistica, com os nomes dos conhecidos, das casas, das cidades e dos telefones. Recorrendo ao DIARIO CARIOCA do domingo passado, onde publicamos o alfabeto com o respectivo valor numerico.

★ ★

# Episodios da Guerra na Sicilia

Por ALVARO MUNOZ

Copyright B. N. S. — Especial para o Suplemento do DIARIO CARIOCA

Vizzini, que foi varias vezes ocupada antes de ficar definitivamente em mãos dos aliados

LONDRES — A fortaleza de Centuripe foi construida como uma cidade fortificada, nos tempos em que não existia artilharia e, sem duvida, naquela época, era inexpugnavel. Para chegar ás suas proximidades é necessário subir uma estrada ingreme que se contorce, como um sacarrôlhas, em torno dos precipicios que se prolongam até o cume, em um ângulo de mais de 45 gráus. As pequenas elevações, ao redor da montanha, foram uma série de tabuleiros cultivados, como frequentemente se encontram na Sicilia. As mais baixas são geralmente pastos ou estão inteiramente incultas.

A 78.ª Divisão, que tanto se havia distinguido nas montanhas da Tunisia, estava encarregada de ocupar essa posição fortificada, o que só poderia ser feito lentamente. No primeiro dia, parte da Divisão apoderou-se de alguns pontos altos, perto da cidade, que pareciam oferecer vantagens, como ponto de partida para o assalto final. No segundo dia, outra parte da Divisão internou-se na própria cidade, mas foi obrigada a retirar-se diante da violência dos contra-ataques. No dia seguinte, a infantaria, que até então não havia entrado em ação, lançou-se ao ataque, tendo como base as posições conquistadas. Como era inutil atacar as escarpadas meias-laranjas, nas proximidades da cidade, que estavam dominadas pelo fôgo dos defensores, a infantaria dividiu-se em dois grupos: um que se aproximou por sudoeste e outro por sudeste. As tropas inglesas estavam sob fôgo constante, que partia das montanhas vizinhas, tanto de metralhadoras como de franco-atiradores, com miras telescópicas. Ao meio dia a situação não era animadora. O ataque que pelas duas alas fôra contido e as tropas estavam paralizadas, a curta distância, por um fôgo atravessado e pelo ataque partido da cidade. Parte das tropas do grupo de sudéste tratou de realizar um movimento de flanco mais a leste, porém foi contida essa tentativa. As primeiras horas da tarde foram mandados reforços, pelo flanco esquerdo da cidade, para que se apoderassem das alturas norte, enquanto que a ala esquerda tratava de tomar a cidade pelo lado oposto.

Ao mesmo tempo, a ala direita procurou forçar a estrada. Esses ataques também foram contidos pelo inimigo, e ao cair da noite, a 78.ª Divisão tinha tropas em quatro pontos diferentes, em torno da cidade, sem todavia poder se aproximar desse objetivo.

Foi dada a ordem de tomar Centuripe, de assalto, nessa mesma noite, porque se isso não acontecesse os planos do Estado Maior ficariam consideravelmente atrasados, o que prejudicaria tudo o que fôra estabelecido.

Duas companhias do flanco sudeste fizeram um supremo esforço, avançando, passo a passo, pela última elevação de terreno, sofrendo consideraveis perdas. Ás nove horas da noite, forçaram a entrada da cidade, e durante 4 horas lutaram na escuridão das tortuosas ruas de Centuripe, contendo furiosos contra-ataques do inimigo, enquanto seus companheiros, do lado de fóra, esforçavam-se para socorrê-los. A' 1 hora da madrugada, outras companhias forçaram a entrada, e quando se aproximaram, ouviram o ruido de caminhões que se retiravam. Os alemães abandonavam a praça.

A 78.ª Divisão que até então nunca se atrasára em seu itinerário, cumprira, mais uma vez sua missão.

★

## OS COMEDIANTES

(Conclusão da 3.ª Pagina,

... repente chamadas á cena. Criticos acordam. livros são consultados, o teatro é finalmente o assunto do dia.

Ora, convenhamos que isto é muito para o nosso meio. E' mesmo o sinal indiscutivel de um grande sucesso. Decerto conhecemos suficientemente essas efervescencias que sucedem aos movimentos mais fecundos. Sabemos que tudo isto quase nada significa, que é rumor dos profissionais do rumor, "onda" dos que vivem sonhando eternos projetos fabulosos nas mesas dos cafés, agitação de intelectuais desocupados.

Mas estas gralhas sempre denunciam o lugar onde realmente existe qualquer coisa. Um sangue novo corre pelas veias envelhecidas do teatro. O esplendor dos antigos tempos, quando ainda não havia cinema, voltará?

Confiemos. Entre tantas lições que os "Comediantes" nos proporcionaram, anotemos mais esta: a de esperar e trabalhar em silencio. Que este grupo de amadores continue a nos dar espetaculos tão bons quanto os que nos tem dado até agora, desde aquele Pirandelo montado no João Caetano, até os dias felizes e gloriosos do "Vestido de Noiva".

★

DE VOLTA das FÉRIAS...

Um lar remodelado e pintado de novo! Conserve o valor e o ambiente do seu lar, pintando-o novamente pelo

CREDIMENSAL

EMPRESA DE PINTURAS GERAIS LTDA

Matriz: Rua do Senado, 308-A - Tel. 42-3806
Em Niteroi: Rua Visconde de Sepitiba, 183
Filiais em São Paulo, Belo Horizonte e Vitória

★ ★

# Páginas do Passado

*Wilson Lousada*

Quase todos os estudiosos do passado brasileiro, sociologos ou historiadores, costumam salientar, em nossa literatura, a falta de memorias ou de outros documentos de natureza particular, que possibilitem um conhecimento mais profundo da nossa vida social, principalmente nos séculos XVIII e XIX. Essa falta, tão sensivel em se tratando de pesquisas sociais, quase sempre feitas num sentido vertical, pouco a pouco, entretanto, vem sendo atenuada pela exhumação e publicação de velhos documentos intimos de velhos arquivos publicos e particulares. Agora, por exemplo, acabam de ser editadas as "Memórias de um magistrado do império", do conselheiro Albino José Barbosa de Oliveira, figura respeitavel de juiz que viveu de 1809 a 1889, atravessando, portanto, uma das épocas mais sugestivas da nossa historia — a época imperial. Escritas sob a forma de cartas, essas memorias do conselheiro Albino revelam um homem bem de seu tempo e do seu meio. Uma figura tipica de patriarca representativo da sociedade escravocrata do século XIX. Um temperamento honesto e sério, embora sem a vivacidade e a rudeza franca de um senhor de engenho pernambucano, ou sem o orgulho aristocratico de um fazendeiro paulista. Por isso mesmo, suas memórias são destituidas de qualquer pitoresco. Limitam-se a descrever acontecimentos, publicos ou particulares, relativos á vida intima do conselheiro Albino, ou á sua vida de magistrado, com um minimo de brilho e de agilidade mental. Até mesmo nos ataques que faz a determinadas figuras da sua época, o conselheiro Albino pouco se destaca. Ele não possue o senso da ironia nem o vigor do panfletario. E' um homem ponderado, honesto e pouco afeito ás competições violentas. Nem a politica consegue interessá-lo profundamente, arrastá-lo ás lutas. Sua vida, desde os bancos academicos de Coimbra, decorre sempre calma entre os deveres da magistratura e os deveres de chefe de familia. Entre esses dois polos, gravitou toda a sua existencia com um ou outro rasgo de ousadia quando ferido em seus brios ou em seus direitos. Aliás, o valor positivo das suas memorias, iniciadas a 8 de janeiro de 1882, e encerradas a 16 de dezembro do mesmo ano, nasce todo ele das minuciosas informações que nos presta sobre a vida intima de sua familia, sobre os acontecimentos da sua carreira de juiz, sobre os seus estudos em Coimbra, sobre alguns fatos da época. Essa minucia, que aliada á ausencia de pitoresco em sua narrativa, bem poderia torná-la monotona, desperta em nós, ao contrario, um sentimento de ampla curiosidade. Todos os detalhes da vida do conselheiro Albino: casamento, estudos, diversões, trabalho, educação dos filhos, tudo se desdobra aos nossos olhos como um quadro do nosso proprio passado ou como um exemplo das virtudes mais caras á familia brasileira do século XIX. Contudo, os fatos revelados pelo conselheiro Albino diferem pouco do que já sabemos, a respeito da sociedade brasileira durante o império. Suas memórias servem apenas de confirmação, em alguns pontos, dos estudos que a proposito já nos deram um Gilberto Freyre ou um Oliveira Viana. Em outros pontos, todavia, elas nos permitem ajuizar melhor sobre o exagero de certas conclusões sociologicas, ou antes, sobre o exagero das generalizações apressadas. O conselheiro Albino, nascido em Portugal não pode, por isso mesmo, ser tomado como um padrão autentico dos grandes senhores da aristocracia brasileira. Pelo menos comparado aos senhores de engenho, de Pernambuco, ou aos fazendeiros paulistas e fluminenses. O lealismo á corôa, por exemplo, seria no conselheiro Albino uma verdadeira tradição herdada dos avós lusitanos, através de séculos de monarquia presente em corpo e espirito. Essa lealdade, entretanto, nunca foi apanagio dos grandes da nossa aristocracia latifundiaria, escravocrata e monocultora. Pelo contrario, eram esses grandes senhores verdadeiros mandões que muito pouco acatavam a lei, o rei ou o imperador. Pelo menos no interior das casas grandes, dentro dos limites das vastas propriedades, como nos fazem crer alguns historiadores e sociologos modernos. Descontando-se um natural exagero, seria essa, sem duvida, a situação real da nossa aristocracia, principalmente quando orientada pela situação politica do momento. Porque os partidos da oposição, como sempre, sofriam horrores e não mandavam coisa alguma. Todavia, esse aspecto da nossa situação social não é observado nas memorias do conselheiro Albino. Sua influencia politica não decorria de nenhum prestigio baseado na grande propriedade agricola. A fazenda do rio das Pedras, por exemplo, não significava grande coisa como elemento de prestigio social ou eleitoral. Nem ela lhe pertencia por herança paterna ou materna, como um bem tradicional dos antepassados presos á terra pelas raizes do tempo. Sua vida é toda ela citadina, seus interesses maiores estavam juntos ao imperador, aos ministros de Estado. Sem duvida alguma, sua profissão levou-o a percorrer diversos pontos do Brasil, principalmente as cidades do interior. Mas essas peregrinações do conselheiro Albino não importavam e num apego á terra, uma conciencia nitida do que a grande propriedade representava de estabilidade social no Brasil escravocrata. Por isso mesmo, a familia que está presente nas "Memorias" é a familia citadina, a familia burgueza e urbana da côrte com os seus bailes, o seu teatro lirico, o seu apego ás recepções do paço imperial. Muito longe estamos, com ela, da vida agreste e mais fechada dos barões das casas grandes e senzalas, do senhor quase feudal nos seus vastos dominios, onde o escravo, a cana e o café eram os tres elementos fundamentais de riqueza e poder. Entretanto, as peripecias da vida calma do conselheiro Albino, alterada apenas pelos desgostos domesticos de mortes ou doenças, são narradas com verdadeiro encanto, simplicidade e sinceridade. Suas cartas não foram escritas com os olhos na posteridade, com o objetivo de serem um dia reveladas. Por isso mesmo, elas guardam um sabor enorme de vida, uma profunda visão do passado que se desdobra aos nossos olhos com a beleza das coisas amarelecidas pelo tempo.

★

★ ★

# Canadenses No Oitavo Exército

**De Gregory Clark**

(Correspondente de guerra)
Copyright do B. N. S., especial para o Suplemento do DIARIO CARIOCA

LONDRES — Cada exercito britanico tem um carater muito peculiar. E o carater do Oitavo Exercito britanico está baseado, em parte, no do seu antigo comandante, assim como em suas experiencias no Norte da Africa, na Sicilia e na Italia, bem como no material humano de que está formado. Quando os canadenses ingressaram no Oitavo Exercito, este já era famoso em todo o mundo pela sua capacidade para se adaptar ás mais mais dificeis condições.

Seu comandante, sir Bernard Montgomery, era um chefe bem diferente do convencional oficial britanico. Seu treinamento como oficial britanico foi arduo e longo. Não fumava nem bebia e tinha mais algumas elevadas qualidades, a principal das quais era sua habilidade para o comando. Usava uma pequena dose de evangelismo para estimular os seus oficiais e praças no meio das mais duras provações.

Simplesmente impondo-se a seus homens pela sua personalidade persuadia-os a que, chegado o momento em que normalmente os soldados deviam entregar-se ao descanso, continuassem as atividades de conservação ou reparação de suas metralhadoras ou caminhões. Um exercito é como uma firma comercial. Ou por meio de ordenados mais altos, ou por qualquer outro sistema apropriado, uma firma comercial procura aumentar a sua produção. Bem, mas no exercito não ha elevação de ordenados.

Sir Bernard deixou recentemente o Oitavo Exercito para comandar as tropas britanicas que invadirão a Europa sob a chefia suprema do general Eisenhower. O tenente general sir Oliver Leese sucedeu ao comandante do Oitavo Exercito britanico.

Quando os canadenses se uniram ao Oitavo Exercito, este já tinha ganho famosas batalhas de um extremo a outro da Africa do Norte. O proprio general já aprendera tudo o que uma mente engenhosa e imaginativa podia encontrar. Todos os oficiais do seu estado maior e os que comandavam as diversas unidades, todos os milhares de soldados não comissionados e dezenas de milhares de praças haviam adquirido uma experiencia que lhes ensinou todas as artes da improvisação.

E além de mais, o famoso Oitavo Exercito tinha entre outras divisões, a 51.ª de escoceses e outras que incluiam soldados profissionais, aos milhares, os quais se serviram em todas as latitudes, homens de Yorkshire e Lancashire, assim como das regiões mais meridionais das Ilhas Britanicas. Homens rijos e engenhosos, habituados a resolver toda sorte de dificuldades, tomaram parte na perseguição ás forças de Rommel em retirada da Africa do Norte. Estes foram os camaradas a quem os canadenses tiveram a gloria de se unir.

Acabo de regressar, precisamente após ter visto os canadenses ocupar novas posições de combate, e muito antes de que este artigo seja publicado, as novas batalhas terão sido narradas. Mas o que vi, hoje, pode dar uma idéia da vida dura que levam esses canadenses, os quais, porém, se sentem felizes e lutam com o maximo encarniçamento.

Imagine o leitor uma estrada no inverno, estragada pela passagem de um exercito a fugir e outro que vai no seu encalço. Todas as fazendas, as mais pequenas aldeias, estão reduzidas a ruinas. Mesmo os campos mais insignificantes estão semeados de crateras de bombas, e arados pelas lagartas dos tanques. E' um espetaculo do qual tudo que é humano foi banido: em que se encontra tudo aquilo que o instinto do homem foi ensinado, durante seculos, a evitar. E' a desolação. Entretanto, pela estrada esburacada corre um rio infindavel de material rodante. E' um material de aspecto desolador. Foi pintado de cor de lama quando novo. Agora está usado. E, quando um veiculo para, parece derreter-se na lama da qual parece formar parte integrante.

De repente, daquele barulhento rio de material rodante destaca-se um caminhão com uma bandeira azul na frente que penetra no campo, onde não se atola. Um veterano de talvez 23 anos, está no volante. Um oficial desce e ocupa um lugar á beira da estrada. Isto é um regimento. E o campo desolado e sem vida é o lugar de descanso para a noite. Amanhã, os homens vadearão um rio e entrarão em batalha.

Um após outro, os transportes do regimento penetram no campo, procurando as posições que lhes foram indicadas pelos oficiais. Antes de que o decimo veiculo se tenha colocado, pequenos fogos são acesos, as tendas são levantadas e as cozinhas e outros equipamentos, descarregados. Ha muito tempo, desde os primeiros dias de luta que as bagagens superfluas foram deixadas de lado. Porém, á medida que atravessamos o acampamento que já começa a tomar forma, vemos como são preparadas as cozinhas e como o oficial medico estabelece o seu posto de emergencia. Dentro de uma hora o regimento está finalmente acampado.

Caminhando pela estrada invernal, dois quilometros além, vi não só regimentos, mas ambulancias de campo que na verdade são hospitais para todas as finalidades, oficinas mecanicas, quarteis generais de brigada e mesmo de divisão, acampados no que, uma hora antes, era um campo abandonado. Na ambulancia de campo, feridos e doentes já estavam sendo acamados em tendas cientificamente classificadas, médicos estavam a realizar operações ligeiras, ou, nas unidades cirurgicas mais avançadas, que tambem haviam sido instaladas na lama como as demais, operações de importancia tais como o salvamento de vidas humanas mediante transfusões de sangue e intervenções cirurgicas das mais complicadas estavam sendo realizadas.

Nas oficinas mecanicas, com a maquinaria colocada sobre o chão, o trabalho para manter esse gigantesco exercito em marcha estava em pleno funcionamento. No entanto, tratava-se, apenas, de uma formação canadense nas vesperas da batalha. Eram soldados que no dia seguinte estariam desalojando os alemães de uma colina tenazmente defendida.

A' vista deste espetaculo, pensei no imenso movimento de suprimentos de toda especie que requer um exercito completo. Mas, na realidade, tudo se reduz ao menor denominador comum: o soldado com os seus meios primitivos de vida: os artilheiros, com as suas botas enlameadas, em torno de seus grandes e tristes canhões, sujos de lama. Os homens dos morteiros, os metralhadores, com os rostos sujos de barro, contentes, ali na lama, ao lado dos seus engenhos de morte, cobertos de lona da mesma côr parda. E, detras deles, os caminhões monstros cobertos de lodo, carregados até o maximo com os fornecimentos para estas bocas de fogo que as iriam consumir do rapidamente.

Cada semana, cada batalha, cada escaramuça dos cinco ultimos meses, ensinou a cada oficial, a cada soldado, aquilo de que precisa e de que não precisa. A's vezes, penso, é mais importante saber o que não se precisa. Pois o que se precisa pode ser encontrado frequentemente com um pouco de astucia. E o que não se precisa torna-se numa carga terrivel quando todas as provisões houverem sido destruidas.

E este é o carater do Oitavo Exercito Britanico.

★

**Dr. José de Albuquerque**

Membros da Sociedade de Sexologia de Paris
DOENÇAS SEXUAIS DO HOMEM
Rua do Rosario, 172 - De 1 ás 7

★ ★

BANCO NACIONAL DE DESCONTOS
PAGA E RECEBE ATE ÁS 7 HORAS DA NOITE
TODAS AS OPERAÇÕES BANCARIAS
ALFANDEGA 50

★

Doenças Nervosas
DR. NEVES MANTA
RUA SEN. DANTAS 40
De 15 ás 18 horas

★ ★

EMPREGO

Ordenado de Cr$ 300,00 a Cr$ 600,00, em tarefa facil que pode ser á noite para quem tenha outro emprego. Basta saber ler e escrever. Muitas vagas devido á convocação para guerra. Ordenados de Cr$ 800,00 até Cr$ 2 000,00 em cargos de chefia, com futuro certo e firme, vagas na secão de cobradores, depois de pequeno test de producão. Ha tambem serviço externo bem remunerado e sem horario. Ambos os sexos — TRATAR AVENIDA RIO BRANCO 175-1.º andar, desde 7,30 horas, com o Sr. MENDONÇA LIMA.

# A Situação dos Animais Selvagens em Face da Guerra

**Uma "Enquête" Entre Vários Técnicos Sobre Tão Interessante Assunto — O Extermínio Inevitavel De Algumas Espécies De Animais Selvagens — A Opinião Do Doutor Ernest Mayr, Do Museu Americano De Historia Natural — O Ponto De Vista Do Doutor Harold Coolidge Junior Do Museu De Zoologia Comparada Da Universidade De Harvard — A Extrema Sensibilidade Dos Macacos — Os "Gansos" e Os "Anôas"**

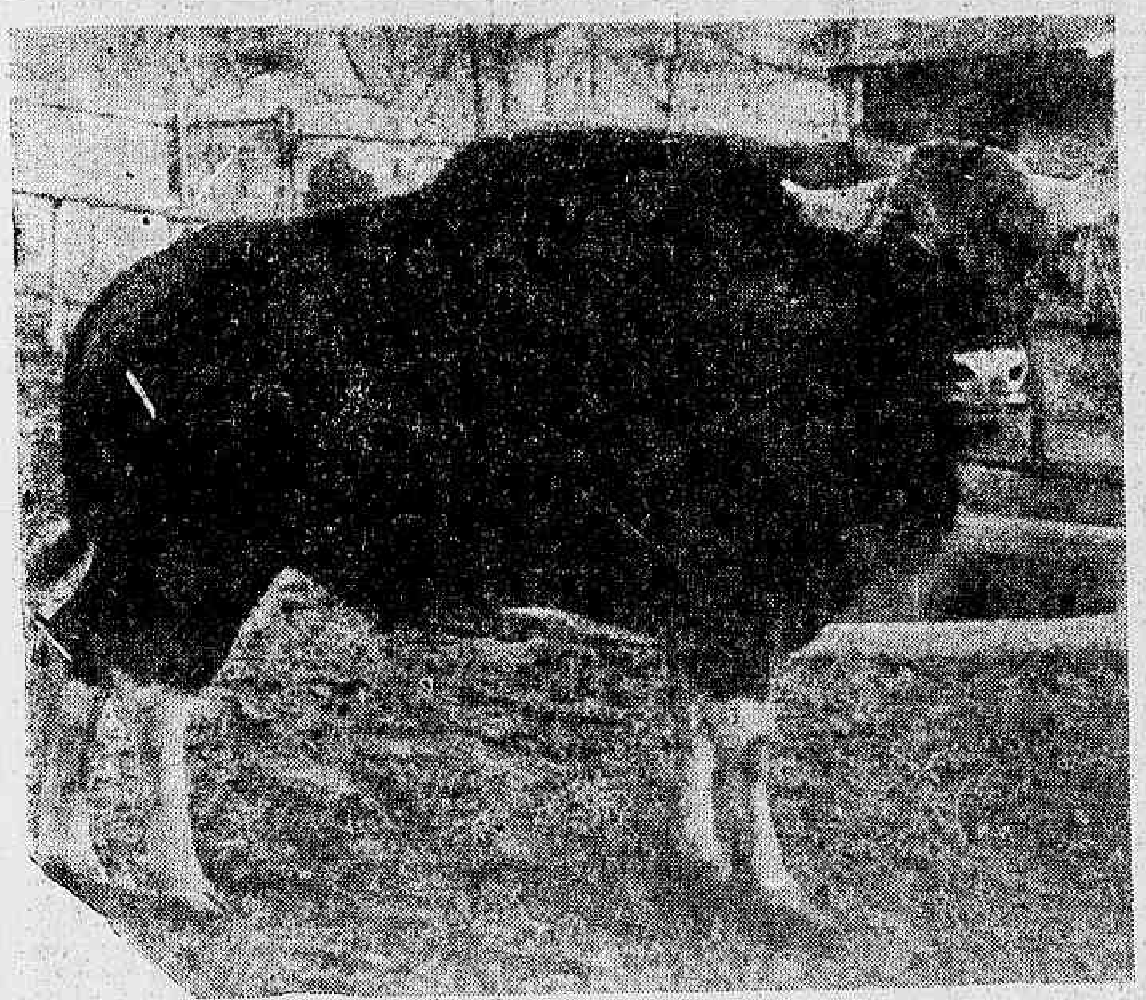

O "gauro

A guerra do Pacifico não está se tornando cruel apenas para os habitantes do sudoeste da Asia e dos arquipelagos que lhe ficam nas proximidades: — pacificos pescadores das regiões costeiras, laboriosos trabalhadores das granjas e chacaras, dos arrozais e das plantações de "cautchuc".

Os pobres habitantes das selvas e dos campos do Oriente, mamiferos, aves e reptis tambem são vitimas da guerra.

A vida destes sêres irracionais tem sido violentamente arrancada do seu outrora tranquilo "habitat" pelo passo de um dinosauri gigantesco de ferro e fogo mil vezes mais terrivel do que os mais devastadores incendios de matas e os mais brutais furacões.

Que ação destruidora e aniquiladora exerce a tremenda guerra do Extremo Oriente sobre os animais selvagens?

Não existe a respeito nenhuma informação direta.

Entretanto, é sempre possivel chegar a conjecturas razoaveis, especialmente quando se pode consultar homens que conhecem a vida desses animais por haverem viajado e residido na ampla zona indoneziana.

Foi isso, precisamente, o que conseguiram os editores de "Fauna", revista oficial do Jardim Zoologico da Filadelfia.

Ave do Paraiso das regiões asiaticas do Pacifico

Perguntaram eles a varios homens que conhecem perfeitamente tais terras e a vida que levam em suas selvas os animais que as habitam e lograram juntar as seguintes respostas.

Os resultados desta "enquete" sobre as opiniões de autorizados tecnicos mostram interessantes concordancias entre si, mas tambem revelam diferenças igualmente interessantes.

Se bem que o primeiro pensamento de quase todas as pessoas é que uma guerra como a atual, devastadora de zonas geograficas inteiras, deve exterminar inevitavelmente algumas especies de animais selvagens — coisa que parece axiomatica e fora de qualquer discussão — existem razões para supôr que isto não ha de ocorrer tão facilmente como parece.

O doutor Ernest Mayr, do Museu Americano de Historia Natural, veterano de varias expedições cientificas á Nova Guiné e ás ilhas Salomão, acredita que os indigenas das tribus caçadoras, que se terão internado nas selvas, fugindo da zona de batalha, mas bem providos de rifles modernos e de munição recolhida nos campos da luta armada, devem ter-se entregado decididamente á caça de animais selvagens para poder alimentar-se.

Por outra parte, não é facil desarmar esses indigenas. Os nativos que conhecem todos os caminhos que existem nos bosques, podem sempre, não só esconder suas armas, mas tambem ocultar-se neles em caso de necessidade.

As preocupações derivadas da guerra podem haver contribuido, além de tudo, para que tenha aumentado muito o numero de caçadores indigenas.

O dr. Harold J. Coolidge Junior, do Museu de Zoologia Comparada de Harvard crê, pessoalmente, que muitos animais silvestres se tenham refugiado nas terras altas ao fugir das zonas de combate.

Coolidge, que dirigiu antigamente duas expedições cientificas na Malasia, sublinha o efeito que o fragor da guerra deve exercer sobre o sistema nervoso de certos animais.

"Não se pode deixar de pensar — assevera o investigador do Museu de Harvard — no efeito que os canhonaços, as bombas e as minas terrestres possam produzir na fauna daqueles paises".

"Os gibões e os sismangos, por exemplo, são animais sensibilissimos e o menor ruido anormal os obriga a fugir velozmente a consideraveis distancias".

Anoa

A esses dois generos sensiveis de macacos, citados por Coolidge, talvez tenha-se que ajuntar o elefante, animal que se perturba muito com os ruidos violentos, especialmente com os estampidos das armas de guerra.

Os bufalos, tanto os selvagens como os domesticos, gozam da reputação de serem animais excepcionalmente calmos, mesmo em face de ruidos intensos.

Entretanto, podem ser facilmente identificaveis como uma especie de animais vacuns e, por conseguinte, mais expostos a morrer nos matadouros e carniçarias.

Duas especies, sobretudo a dos "anoas" e a dos "gauros" parece haverem sofrido perdas tão consideraveis, que o dr. Coolidge acha muito possivel sua proxima extinção ou quase isso.

Por sua parte, Frederick A. Ulmer Junior, zoologo que tem viajado o Oriente asiatico e hoje presta serviço no exercito norte-americano assinala outro perigo para os animais selvagens daqueles paises: — a guerra deve haver produzido seguramente a emigração de grande quantidade de tais animais que ao afastar-se das regiões que habitavam e com as quais estavam familiarizados, chegaram a outras para eles desconhecidas e onde muitos hão de ter perecido na sua luta contra a hostilidade da fauna local e sob a perseguição dos caçadores nativos que tambem devem lutar contra a fome — a grande ameaça para todos os sêres viventes daquelas terras.

★

# Os Animais Têm Precedido os Homens Em Muitas Das Suas Invenções

**O Que o Homem Destrói Quando Incendeia Um Ninho de Véspas, Ou Esmaga Um Capricórnio, Ou Desfaz Um Formigueiro — A Campanula De Uma Aranha "Mergulhadora" — As Efêmeras, Desde Que a Terra é Terra, Sempre Usaram o Escafandro — Muito Antes Dos Irmãos Montgolfier Já Existiam Aranhas Que Haviam Resolvido Todos Os Problemas Da Aerostatica...**

Se os homens houvessem sabido observar os animais e em especial os insetos, a maior parte das vezes apenas teriam de copiar em lugar de perderem precioso tempo nos dedalos da invenção...

Quando o homem incendeia um ninho de vespas, incendeia uma fabrica de papel. Quando, desdenhosamente, esmaga um capricornio é um monoplano ideal que estilhaça... E quando dá um ponta-pé num formigueiro é uma prodigiosa organização social que perturba!

Quando ainda os nossos longinquos antepassados prehistoricos apenas formavam bandos indisciplinados no meio das sombrias florestas, as abelhas, as formigas e as termitas estavam já, desde muito, organizadas em sociedades complexas, nas quais cada individuo desempenhava um papel altamente especializado, util á comunidade.

Enquanto os nossos infelizes avós lutavam pobremente a pedrada contra os ursos, aos quais disputavam abrigo na caverna informe, numerosos insetos construiam habitações em tijolos ou pedras: os formigões faziam cair as suas vitimas num cone sabiamente cavado na areia; as aranhas estendiam as suas telas para caçar as prêsas; as termitas entregavam-se á cultura dos cogumelos e nos grandes fundos do Oceano, até ha pouco ainda considerados com inhabitaveis, viviam peixes dispondo de maravilhosos projetores eletricos.

Não se pense que se trata apenas de vagas semelhanças, unicamente visiveis hoje pelo observador parcial. Numerosissimas vezes ha rigorosa parecença entre a invenção humana e a obra ou a organização do animal. E fica-se maravilhado... e um pouco humilhado ao verificar como o homem, nas suas mais engenhosas concepções, foi habitualmente antecipado pelo animal.

AS CAMPANULAS DO MERGULHADOR

Toda gente conhece a campanula do mergulhador, com a sua forma de copo voltado e que serve para trabalhar a seco no fundo dos ribeiros e dos rios.

Mergulha-se a campanula no ponto onde os alicerces de, por exemplo, uma ponte, devem, ser executados, e uma vez os seus bordos pousados no leito do curso dagua, insufla-se-lhe dentro ar até que a agua seja expulsa. Após o que os operarios podem descer para trabalhar.

Pois bem, esta bela invenção, pela primeira vez aplicada em 1841, uma pequena aranha de agua a pôs em pratica desde as primeiras idades da Terra.

E' nos pantanos ou poços de aguas pouco renovadas que vive a argironeta. Assim se chama a pequena aranha que mede de 12 a 15 milimetros, de torax côr de ferrugem, mas nada oferecendo á vista digno de nota especial.

Quando, porém, se a observa dentro dagua, tem-se a impressão de que substituiu o abdomem por uma bolha de mercurio. E' que arrasta consigo o ar retido no veludo do seu corpo.

Eis porque as aranhas nunca são dotadas de guelras como, por exemplo, os peixes. E'-lhes impossivel respirar na agua. Mas a argironeta, levando uma existencia aquatica, resolveu o problema da seguinte maneira: — entre as hastes de algumas algas de agua doce, tece pequena teia horizontal, de malhas extremamente cerradas. Feito o que, sobe á superficie para guarnecer de ar o seu abdomem.

Mergulha, depois, debaixo da teia e aí deixa a bolha de ar que, tendendo a subir para a superficie, faz retezar a teia. Certo numero de bolhas de ar são assim retidas até que o impulso ascendente acaba por dar "á construção" a forma de cupola.

A argironeta possue, assim, verdadeira campanula de mergulhador dentro da qual pode respirar o ar que para lá levou e para onde conduz as presas capturadas.

Essa campanula tem até a vantagem de ser transparente e não necessitar, portanto, de qualquer iluminação interior.

O ESCAFANDRO

Ninguem ignora tambem consistir o escafandro num equipamento especial permitindo ao homem mergulhar nas aguas sem por isso interromper a sua respiração aérea.

O corpo é envolvido num vestuario de cautchu, rigorosamente impermeavel, bem cerrado nos punhos e nos artelhos. A cabeça encontra-se no interior de uma esfera de metal munida de espessos vidros que permitem a visibilidade. Os pés são calçados em sapatos com solas de chumbo, afim de manter o escafandro na posição vertical. O capacete é ligado por largo tubo a uma bomba de ar que é acionada á mão, durante todo o tempo do mergulhamento. Atualmente, a bomba é substituida por um reservatorio de ar comprimido que o mergulhador leva ás costas e lhe dá inteira liberdade de ação.

Ora as femeas de certas especies de efemeras improvisam um escafandro com as asas, com o qual envolvem o corpo, afim de irem fazer a postura no fundo dos ribeiros. Para compreender o processo é necessario conhecer o organismo respiratorio destes animais.

Existem para os insetos, como para todos os animais, dois modos de respiração: um, aquatico, com guelras destinadas a fixar no sangue o oxigenio dissolvido na agua; e outro aéreo, mas muito diferente do organismo pulmonar dos mamiferos, aves ou repteis. Estes ultimos são dotados de pulmões que enchem e esvasiam alternativamente com o ar ambiente, sempre com o fim de fixar no sangue o oxigenio que êle contem. Os insetos não têm pulmões, nem sistema de circulação sanguinea ramificada. Um inseto é uma especie de saco cheio de um sangue particular chamado linfa e no qual se banham todos os órgãos. O coração é constituido por um comprido tubo guarnecido de valvulas. E' disposto ao longo do abdomem e opéra, graças á contração das valvulas, uma circulação rudimentar.

Examinando-se atentamente um inseto, distingue-se, ao lado do abdomem, uma fileira de pequenos orificios. E' aí que terminam os tubos, depois de se ramificarem no interior do corpo. Repare-se numa vespa em repouso. Vê-se que, constantemente, alonga e encolhe o abdomem como se fosse uma gaita de fole. Estes movimentos correspondem aos da nossa respiração. Do mesmo modo que nós obrigamos o ar a entrar nos pulmões e a deles sair, igualmente, o inseto força o ar a entrar e a sair alternativamente pelos pequenos tubos, através dos quais se fará a troca gasosa.

Que faz, pois, a nossa femea efemera no momento de mergulhar para ir pôr os ovos? Envolve o corpo nas asas impermeaveis, armazenando, assim, uma camada de ar que lhe permitirá respirar debaixo dagua, tal como o mergulhador que transporta a sua provisão de ar comprimido.

OS AEROSTATOS

Conta-se que certo dia um dos irmãos Montgolfier olhava pensativo as saias de tecido leve postas a secar em cima de uma fogueira. O ar quente entumescendo as saias, transformava-as em campanulas, com o irresistivel desejo de voar para o céu.

Porém, as cativas mal começavam a ascenção eram retidas pela corda: o ar quente escapava-se e elas caiam palpitantes e vasias... para de novo incharem e de novo tentarem em vão a sua escalada.

Foi, dizia-se, após esta simples observação que os irmãos Montgolfier tiveram a idéia de utilizar a diferença da densidade do ar. Nós sabemos, com efeito, que o ar quente tende a elevar-se acima do ar frio.

Os dois irmãos construiram, pois, em novembro de 1782, uma esfera de papel aberta na parte inferior. Por baixo do orificio acenderam uma fogueira de palhas e o balão subiu até o teto da casa.

Fizeram depois um globo de doze metros de diametro e recomeçaram a tentativa ao ar livre.

A experiencia foi coroada de exito.

Se, porém, em vez de olharem as nuvens que correm no céu e as saias que secam em cima do fogão, os irmãos Montgolfier tivessem observado as aranhas teriam verificado que os "filhos" de certas especies se transformam em aeronautas para se espalharem, utilizando a diferença da densidade do ar.

Certamente, terão notado, em setembro, grandes e belas telas de aranha tecidas verticalmente. Pela manhã, quando o orvalho as guarnece de fina joalheria, não ha lustres de Baccarat que com elas se possam comparar em esplendor.

Esta teia é obra de uma grande aranha, a aranha diadema, assim chamada por apresentar nas costas uma especie de uma dupla cruz.

Eis que chega o mês de maio. Dos ovos saem as pequenas aranhas. E' o grande entomologista Fabre quem minuciosamente descreveu o processo de dispersão.

A pequena aranha então, do tamanho da cabeça de alfinete sai com as irmãs e irmãos da sedosa capsula que a mãe fiou para permitir á progenitora passar o inverno resguardada das intempéries.

O sol dardeja sobre a terra. A reverberação aquece o ar ambiente que produz na atmosfera uma corrente ascendente. A pequena aranha, achando propicio o momento, põe-se a fiar uma seda tão tenue que se torna invisivel, mas tão leve que, tomada pela corrente de ar quente, sobe vertiginosamente, á medida que vai saindo da "fiação" do inseto. Quando a força que arrasta o fio é suficientemente forte para levantar o animal este parte pelos ares ligado ao aerostato que acaba de fabricar e o conduz agora ao sabor da brisa...

O Gibon

★

FABRICA BANGÚ
TECIDOS PERFEITOS
Preferidos no Brasil
BANGÚ
Grande successo em Buenos Ayres
EXIJA NA OURELLA
BANGÚ-INDUSTRIA BRASILEIRA.

★

# O Pelotão Volante da Reconstrução

*Por Frederick Griffin*

Copyright do B. N. S., especial para o Suplemento do DIARIO CARIOCA

LONDRES — Certa vez, uma Fortaleza Voadora, carregada de bombas pegou fogo e fez uma aterrissagem forçada nas imediações da velha aldeia inglesa de Deenethorpe. Levava tres toneladas de bombas. A tripulação teve tempo de saltar. Imediatamente os jovens americanos saíram correndo pela aldeia, gritando aos habitantes que fugissem para longe, afim de escaparem á explosão das bombas. Todos fugiram e ficaram contando o tempo. A terra estremeceu com o estrondo, e as bombas arrebentaram janelas, portas e telhados, embora deixassem de pé as paredes. Os habitantes perderam algumas dezenas de animais de criação, e viram-se naquela manhã de domingo, repentinamente desampacados e sem lar. Não havia nenhum material para consertar os danos, mas não tiveram que se preocupar por muito tempo.

Dentro de meia hora, o ministro de Obras estava informado de tudo e imediatamente fez enviar um pelotão volante de homens com materiais e ferramentas. E no mesmo dia, cada casa de aldeia tornou-se novamente habitavel. Esse incidente é tipico e serve para ilustrar, entre milhares de outros o que é o socorro de emergencia do Ministerio de Obras, desde a "blitz" de 1940.

Esse departamento de governo, que em tempo de paz era apenas responsavel pelos edificios e propriedades oficiais, converteu-se com a guerra em uma organização de pelotões volantes que dispõe de um corpo de técnicos de emergencia, cujos métodos de socorro urgente para a reconstrução representam uma das melhores contribuições da Inglaterra no esforço em pról da vitoria.

Antes da guerra, não havia nada de parecido como essa organização. O espirito pratico dos ingleses decidiu criar campos de reconstrução como precursores das grandes tarefas que o após-guerra trará. O serviço procura trabalhar rapidamente quando se trata de prover acomodações para operarios de construção então para um acampamento militar ou um aerodromo. Em tres semanas, o serviço já tem conseguido improvisar uma construção para abrigar 500 trabalhadores, com todas as facilidades, inclusive diversões. Os homens que trabalham nessas construções são os mesmos que formam os pelotões moveis encarregados de reparar os danos de guerra. Viajam em onibus especiais, transportando cozinha, moveis e providos de leitos de maneira que podem ir rapidamente a qualquer parte. Assim podem ser imediatamente iniciados os trabalhos sem que seja necessario construir primeiro habitações para os membros do serviço.

A Inglaterra está sempre disposta a abrir mão das convenções e a descobrir novos caminhos e adaptações, do mesmo modo que os nossos aliados americanos. Quando um aerodromo ou um acampamento é completado no prazo de tres a seis meses, um outro pelotão do Ministerio de Obras chega para transportar essas tendas de trabalhadores e utilizá-las novamente noutra parte, na proxima tarefa.

Essa tarefa de construção foi a que prevaleceu até 1940. Com a "blitz", tudo foi mobilizado para improvisar o trabalho de reparo dos danos causados ás habitações. Reuniram-se pelotões de homens especialmente escolhidos, procedentes da industria de construção, para trabalharem no serviço de guerra. No dia seguinte, a cada bombardeio noturno, os homens iniciavam o trabalho, depois de haverem sido transportados nos onibus-dormitorios. Muitas vezes, ao anoitecer, já havia 200 casas ou mais, proprias para serem habitadas. O método de trabalho consistia em começar pelas casas cujos danos eram mais ligeiros.

Esse trabalho de reconstrução de emergencia continuou nos ultimos meses de raides aéreos esporadicos. Os construtores da Inglaterra fundaram uma organização voluntaria com representantes locais em muitos centros, afim de fazer face aos efeitos dos raides aéreos, reunidos cada recurso e mobilizando cada força disponivel. Em muitas áreas, após um raid local, os construtores resolvem a situação por si mesmos, e apenas mandam depois informar o Ministerio que "a tarefa foi feita".

Muitos construtores locais atuam como trabalhadores de emergencia no sitio atacado. Informam o Ministerio sobre a extensão do dano, o numero de homens disponiveis e os materiais necessarios. Meia hora depois de passado o bombardeio, o Ministerio está a par do numero de casas, lojas e fabricas atingidas. A responsabilidade pratica dos reparos dos edificios cabe á autoridade local sob a direção do Ministerio da Saude, da Aviação ou da Alimentação, mas sempre com a assistencia do Diretorio de Emergencia do Ministerio de Obras.

Os comerciantes (construtores) que servem nos pelotões volantes, são igualmente engajados em outros serviços essenciais de guerra, como fogo, policia ou defesa civil. Existem trabalhadores de tempo completo que estão sempre prontos ao primeiro chamado como bombeiros ou soldados. Os pelotões volantes carregam todo o material necessario. O Ministerio das Obras fornece todos os suprimentos para os trabalhos de reparo das casas, inclusive peças inteiras que são guardadas em depositos espalhados por todo o país. O Ministerio é ainda responsavel por tarefas especializadas de restauração, tais como tuneis, minas, "subway", etc. O trabalho de demolição dos edificios perigosamente danificados é tambem uma das suas responsabilidades. Isto pode explicar por que a Inglaterra passou pela "blitz" sem se deixar abater.

# Agricultura e Criação

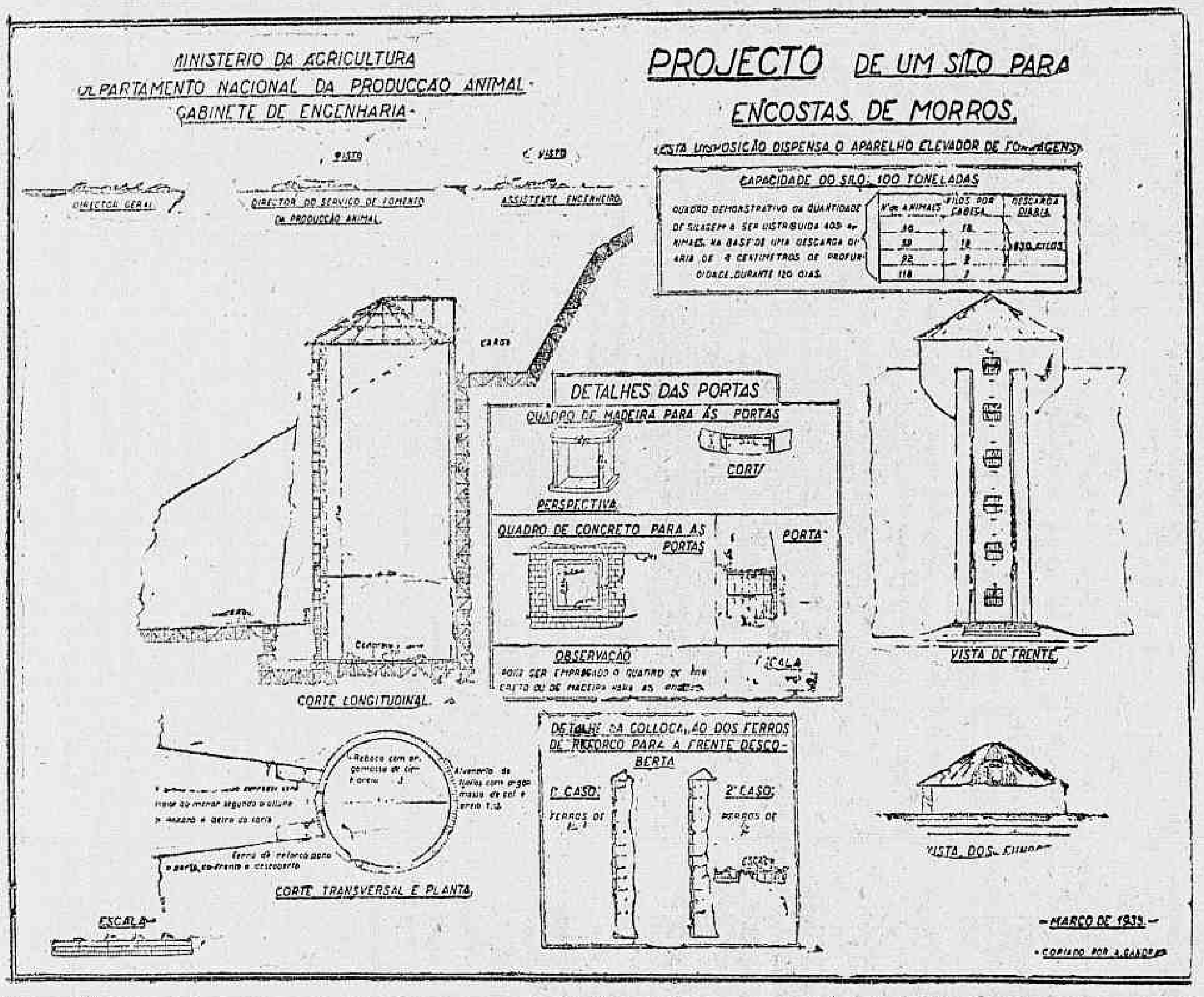


# Resumos e Consultas

PRODUÇÃO DE LEITE — Escreve-nos o sr. Manoel Vidal, da Zona do Oeste no Estado de Minas:

"Tendo um pasto formado todo êle de capim gordura, cobrindo uma area aproximada de 12 alqueires, bem proximo a estrada de ferro, pretendia por isso manter um estabulo. Para tanto valho-me da vossa conceituada opinião para informar o seguinte.

Qual a ração necessaria para se ter vacas meio estabuladas, com a produção de 10 a 12 litros de leite?

Devem as vacas serem nacionais ou estrangeiras?

Assim sendo pergunto:

Qual a melhor raça?

O aumento de leite compensa a despesa com a ração?

— As vacas leiteiras por excelencia, são as Holandesas, desde que, submetidas ao regime estabular.

Como animais de pasto, exigem boas pastagens, terreno rico, fertil e sobretudo plano.

Nos terrenos acidentados, as vacas Holandesas sofrem e definham pelo esforço de locomoção e os uberes ficam sujeitos a ferimentos e contusões.

As raças indigenas, se as ha, não se prestam para produção de leite.

Se não compensasse ninguem exploraria a produção de leite e sua industrialização.

Quanto a rações, aconselhamos a lêr, a "Fazenda Moderna" de Eduardo Contrim.

* * *

O cão para vigia dos sitios, etc., deve ser um "emerito latidor" sendo, facil de encontrar um ótimo representante entre os denominados "vira-latas".

Preso durante o dia e solto a noite, terá qualidades excepcionais de guardião, assinalando qualquer estranho. Os cães muito violentos, podem causar aborrecimentos serios, nas pequenas propriedades, atacando ferozmente crianças ou visitas imprudentes.

Assinalamos ainda que nos patios, abertos a cadela é preferivel ao cão, porque não sai como este a passeio.

* * *

As cascas de ovos são uteis para os pintos.

Devem ser dadas as aves bem moidas, e perfeitamente limpas.

Nunca deve-se dá-las as aves inteiras porque deste modo as galinhas poderão viciar-se a comer ovos.

Não vos esqueçais de que os cégos necessitam sempre do vosso auxilio. Encaminhai-os para a ALIANÇA DOS CEGOS à rua 24 de Maio n. 47 — Rio de Janeiro — Telefone 48 5202

# Os Escoteiros e a Reconstrução Mundial

(Conclusão da 1.ª Pagina)

continuar organizados em tão dificeis condições, foram discutidos os modos possiveis em que os escoteiros se poderão ajudar reciprocamente depois da guerra.

As sugestões principais são:

a) Fundos — Está sendo gradualmente constituido um fundo para os escoteiros atingidos pela guerra, pela Associação de Escoteiros da Grã-Bretanha. Esse fundo será empregado para ajudar os escoteiros que sofreram pela ação inimiga, e para finalidades semelhantes.

b) Treinamento — Chefes de escoteiros estão sendo formados na Grã-Bretanha para quando regressarem a seus países.

c) Livros — "O Escoteirismo dos Rapazes" e outros livros essenciais estão sendo impressos em varias linguas, prontos para serem distribuidos quando possivel.

d) Equipamentos, etc. — Onde as propriedades e o equipamento dos escoteiros tenham sido destruidos, serão necessários auxilios para a substituição do material.

## AS VISITAS AO ESTRANGEIRO FORJARÃO NOVOS LAÇOS

Os quatro meios assinalados para fornecer auxilio devem ser considerados como uma ajuda primaria, e, por muito util que esta possa ser, devemos olhar mais longe. O desenvolvimento do escoteirismo antes desta guerra indica qual o caminho para o progresso futuro. Isso é frisado num relatório sobre o escoteirismo no após-guerra, publicado pela Associação de Escoteiros Britânicos, em resultado dos trabalhos de uma comissão organizada por mim como Escoteiro Chefe.

Esse relatório acolhe com satisfação o anuncio feito pela Repartição Internacional de Escoteiros, de que uma reunião internacional será celebrada logo que for possivel após o restabelecimento da paz. O convite feito pela França pouco antes da guerra, ainda se acha de pé. Além desses grandes acampamentos internacionais chamados "jamborees" o relatório assinala a necessidade do aumento dos pequenos grupos de escoteiros que saem de seus paises para acampar em companhia de escoteiros dos paises que visitam. Frisa-se ainda a importância desse aumento de contratos pessoais, entre rapazes dos diversos paises, mais eficazes do que os que podem ser conseguidos num grande acampamento internacional.

Espera-se também que haverá mais ligações que no passado, entre escoteiros de diversos paises, intensificando-se a troca de correspondência e de fotografias, e, sobretudo, de visitas reciprocas.

Mas nem tudo isso resolve o maior problema de todos: as relações futuras com paises inimigos, tais como a Alemanha e a Itália. Em alguns paises inimigos, como a Hungria, o movimento escoteiro existia e, possivelmente, ainda existe. Poderá ser, portanto possivel voltar a estreitar esse laço, uma vez que o inconveniente das hostilidades tenha desaparecido. Antes de 1926, a Itália contava com um florescente movimento escoteiro, e já se anuncia que o movimento de escoteiros católicos foi reiniciado.

## SARANDO AS FERIDAS DA GUERRA

DURANTE certo tempo existirá a barreira representada pelos terriveis sofrimentos infligidos pelas nações inimigas durante o seu periodo de dominação. Só o tempo poderá curar esses profundos ferimentos. Será essa a maior de todas as barreiras existentes entre nós e a Alemanha. Nesse pais nunca existiu um verdadeiro movimento escoteiro, e, até que a atitude geral dos alemães para com o movimento escoteiro tenha mudado fundamentalmente, um movimento assim nem pode existir.

A única coisa que podemos fazer é esperar, e ver como se desenvolvem os acontecimentos e as idéias e, a seguir, aproveitar qualquer oportunidade para promover a boa vontade e a compreensão em que se baseia a paz. Pode acontecer que, através da camaradagem ao ar livre, venhamos a perceber que o escoteirismo é melhor maneira de iniciar-nos a amizade com a juventude alemã do futuro.

Algo tambem deve ser esperado das atividades dos clubes que existem entre as forças aliadas. Essas organizações surgiram em toda parte onde antigos escoteiros se encontravam e representam um fenomeno interessante e promissor. Podemos esperar que, entre as forças de ocupação, essas organizações cheguem a prosperar e que sejam as precursoras do escoteirismo nos paises que ocuparem.

Nestes assuntos é um erro tentar enxergar demasiado longe no futuro. Mas uma coisa é clara: o movimento dos escoteiros tem uma grande oportunidade para realizar um trabalho de cicatrização das feridas da guerra, e para tratar de construir um mundo mais feliz, onde os rapazes de todas as nações do mundo possam encontrar amizades e paz.

No último ano de sua longa vida, nosso fundador, Banden Powell, comparava os efeitos da guerra sobre a poda das arvores: algumas ficam tão cortadas que aparentemente estão mortas. Quando a primavera da paz voltar — escreveu êle — as plantas deitarão novos rebentos, com mais força e profusão do que nunca, e, vitalizadas pela provação que atravessaram, contribuirão materialmente para a restauração de seus respectivos jardins nacionais.

E dos escoteiros cujas vidas iam ser sacrificadas durante os anos do conflito, escreveu: "Em tributo à sua memória, cumpre-vos fazer, da boa vontade e da amizade para com vossos irmãos escoteiros do estrangeiros, uma finalidade mais direta do que nunca".

# Quanto Custa a Alimentação de um Trabalhador Rural

Dr. RAUL DE FARIA
Especial para o DIARIO CARIOCA

Tempos atrás — em 1941 — publiquei na revista que dirijo "Sitios e Fazendas" um longo artigo sobre a alimentação do nosso trabalhador rural. Nesta ocasião, afirmei, provei teoricamente, e depois praticamente, que nas fazendas e sitios para se alimentar então um rural gastava-se "nada além de 2$000"...

Agora volto ao assunto para relatar uns "zuns-zuns" que chegaram a meus ouvidos, com pretensões de provar que o custo da alimentação do rural triplicou... e como tal, não ser mais possivel deixá-lo viver com o salario dobrado, que lhe votaram, pena de não haver trabalho produtivo, e depauperar a raça.

Ora, nada mais facil do que calcular o custo de uma alimentação, sabido que há hoje em dia regras tão seguras para isso, como para extrair raizes de equação.

Nosso rural, nosso "camarada", ou caboclo, é um homem fraco, de 50 a 60 quilos de peso, doente, e pouco produtivo como tal. Dificilmente atinge um regime diario correspondente a 3.000 calorias — ou em linguagem mais explicita, uma necessidade nutritiva de 100 grms. de proteina —, 50 de gordura e 500 de hidrocarbonados..

Se ultrapassar esses algarismos, levemente, é ventura para a lavoura. E' sinal de um fisico melhor.

Posto isto, é muito facil verificar que com os menus" abaixo, — que são tirados do meu diario de fazenda de 1940 — se satisfaz amplamente os requisitos.

Convido o leitor cético a verificar a exatidão dos mesmos, ressalvando apenas, que há individuos que passam 2 ou 3 dias a fome, e recuperam os deficits em curtissimo periodo.

Digo isso para acentuar que o verdadeiro dado é a média longa — semanal ou mensal.

a) RAÇÃO DIARIA — PERMANENTE:

50 gramas de gordura vegetal ou animal, na comida; cal. 375, custo Cr$ 0,40; 50 gramas de café (1 garrafa de infusão) custo Cr$ 0,24; 100 gramas de açucar, cal. 360, custo Cr$ 0,15; 860 gramas de batata doce ou aipim, ou 200 de pão, cal. 500, custo Cr$ 0,32; 20 gramas de sal e 30 de cebola, alho, etc., custo Cr$ 0,10; total; cal. 1235, custo Cr$ 1,21.

b) RAÇÃO ALMOÇO NO DIA "A".

100 gramas de feijão em grão (350cc. de feijoada) cal 350, custo Cr$ 0,18; 100 gramas de fubá (600cc. de angu') cal. 320; Cr$ 0,18; 60 gramas de arroz (350cc. de arroz cozido) cal. 180, custo Cr$ 0,10; 80 gramas de carne seca (150cc de carne cozida) cal. 180, custo Cr$ 0,56; total cal. 1330 custo Cr$ 1,102.

JANTAR NO DIA "A";

500cc. de sopa composta de 50 grms. de feijão, 50 grms de massa e carne que sobra do ensopado, cal. 400, custo Cr$ 0,18; ensopado de 100 grms. de carne e legumes, cal. 350, custo Cr$ 0,40; 60 grms. de arroz (350cc de arroz cozido), cal. 180, custo Cr$ 0,10; total cal. 930, custo Cr$ 0,68.

BALANÇO DO DIA "A":

Em calorias: 1235, mais 1330; mais 930 igual a 3395.

Em cruzeiros: 1,21, mais 1,02, mais 0,68 igual a 2,91.

c) RAÇÃO ALMOÇO DIA "B":

100 gramas de feijão, cal. 350, custo Cr$ 0,18; 50 gramas de farinha, cal. 160, custo Cr$0,07; 80 gramas de carne seca ensopada cal. 480, custo Cr$ 0,56; 60 gramas de arroz, cal. 180, custo Cr$ 0,10; total cal. 1170, custo, Cr$ 001.

RAÇÃO JANTAR DIA "B":

500 cc. de sopa de legumes com a carne que sobrar do ensopado, cal. 200, custo .... Cr$ 0,05; ensopado de 100 grarão, cal. 620, custo Cr$ 0,60; 50 gramas de feijão ,cal. 175, mas de carne e/100 de macarcusto Cr$ 0,09; 50 gramas de fubá, cal. 160, custo Cr$ 0,09; total, cal. 1155, custo Cr$ 0,83.

BALANÇO DO DIA, "B":

Em calorias — 3500.

Em cruzeiros — 2,05.

* * *

Para não alongar calculos cito que no dia C, e dia D o leitor comporá outros menús a seu criterio, fazendo entrar componentes outros como cangica, leite, carne de peito, peixe, etc., verificando sempre que essa ração diaria de 3400 a 3500 calorias custa aproximadamente, no dia de hoje, 2,70 a 3,00 cruzeiros.

E' claro que se o regime do trabalhador fica aquem de 3500 calorias, a ração tambem fica aquem dos preços supra, podendo-se em técnica, dizer que ela é perfeitamente proporcional.

Não inclui propositadamente o valor lenha e trabalho da cozinheira. O leitor o avaliará, parecendo-me no entanto que ele fica pago com a economia feita sobre o calculo teorico e o pratico, pois calculamos para 3500 calorias em média; e na pratica, não termos mais de 2800.

Exemplifico melhor: quem tiver 10 trabalhadores e tabelar pelas rações supra, basta calcular comida para 8, sobrando assim duas rações (cerca de Cr$ 6,00, para combustivel e mão de obra).

Sem receio de errar, com a longa experiencia que me assiste, digo assim que com .... Cr$ 3,00, no Distrito Federal, alimenta-se hoje, em otimas condições, um rural.

Há portanto um aumento de um cruzeiro apenas sobre o preço de 1940-1941.

Os salarios dobrados que se está pagando — não estão sendo consumidos pela alimentação. São as outras coisas. . os tecidos, a devoção de Baco, a inatividade...

Se viermos a pagar mais, se triplicarmos, que será da lavoura, e da cidade que consome seus produtos?

* * *

RESSALVA: Os calculos feitos se basearam nas cotações de hoje, na praça do Rio, e na fazenda.

RAIOS X
Exames radiologicos em residencia
Drs. Victor Côrtes e Renato Côrtes
Diariamente das 9 às 12 e 14 às 18 horas
R. Araujo Porto Alegre, 70-9.º andar
Tel. 22-5330

# O Capim Angola

SINONIMIA VULGAR:

Capim Mandante, Capim Amazonas, Cavuarana.

EM INGLÊS:

Angola Grass, African Wander Grass.

O CAPIM DE ANGOLA, tem uma area geografica mais restrita do que o Capim de Planta. Encontra-se vegetando espontaneamente do Sul do Mexico, Antilhas e Argentina até o Paraguai. E' uma graminea perene, sub-aquatica, de grande porte (2 metros e mais de altura, quando em formação densa), de zona tropical e temperada, propria das terras alagadas e beira de rio, vegetando mesmo sobre os cursos dágua. Os colmos são grossos, decumbentes, glabros, vermelho-arroxeados, tendo abundante medula esponjosa. Emite raizes nos nós, como o Capim de Planta, alastrando-se deste modo e ocupando rapidamente o terreno.

As folhas longas e estreitas têm o limbo glabro e a bainha que envolve o colmo completamente coberta de pêlos amarelados longos, erectos, duros. Os nós também são completamente cobertos por estes pêlos amarelados, um pouco mais longos do que os que cobrem a bainha da folha.

Existem diversas variedades de *Capim de Angola*. Assim é conhecido sob o nome vulgar de *Capim Amazonas*, uma variedade também com colmos decumbentes, porém mais grossos do que o tipo comum. Na Seção de Agrostologia, em Deodoro, esta variedade ainda não floresceu nestes 4 anos de observação. Mostrou-se muito pouco adaptavel ao meio, não oferecendo interesse como forragem, exigindo terreno sempre umido e sendo bastante fibroso. Cita-se, também, uma outra variedade denominada *phyllanthus*, caracterizada pela disposição das folhas que ultrapassam a inflorescencia como que envolvendo-a. Segundo Hitchcock, existe também variedade glabra de *Capim de Angola*.

O *Capim de Angola* comum é bem aceito pelo gado em geral. O regime de exploração desta planta é o pastoreio nas varzeas e baixadas alagadas ou como fornecedor de forragem verde para os animais estabulados.

A multiplicação é feita, como a do Capim de Planta, por pedaços de colmos de 3 a 4 nós dos quais, 2 ou 3 ficam cobertos de terra e 1 ou 2 fora da terra. Esta planta prefere terrenos ainda mais umidos do que o Capim de Planta, sendo muito mais sensivel à sêca do que este. Na Seção de Agrostologia, não existindo terras baixas com bastante umidade durante todo o ano, a plantação de Capim de Angola, feita em 1927 na parcela XV-A, desapareceu completamente, emquanto que a de *Capim de Planta* vegetou perfeitamente em parcela contigua.

Pelo vigor e desenvolvimento da vegetação, em condições de meio propicias, o *Capim de Angola* deve proporcionar uma elevada produção de forragem verde por unidade de superficie. Pelo motivo exposto acima não foi possivel calcular, na Seção de Agrostologia, o rendimento desta graminea, porém não haverá exagero em computá-lo em 150.000 a 180.000 kg. de forragem verde por hectare e por ano em 5 a 6 córtes anuais.

O cultivo desta planta só seria aconselhavel onde o *Capim de Planta* não medrasse; em terrenos excessivamente umidos e alagados. Mesmo assim haveria certa dificuldade em cortá-lo e transportá-lo, sendo preferivel soltar o gado nos capinzais.

A' analise quimica do "Capim Angola" ou "Mandante" realizada pelo Instituto de Quimica do Ministerio da Agricultura, revelou a seguinte composição, (em material parcialmente fenado):

| | |
|---|---|
| Agua .. .. .. .. .. .. .. | 29,95% |
| Proteina .. .. .. .. .. .. | 4,47% |
| Extrato Ethereo .. .. .. | 1,50% |
| Celulose .. .. .. .. .. .. | 17,53% |
| Extrativo não Nitrogenado .. .. .. .. .. .. .. | 41,32% |
| Residuo Mineral .. .. .. | 5,14% |
| | 100,00% |

RESUMO

O CAPIM DE ANGOLA, verdadeiro, graminea perene que cresce espontaneamente nos terrenos umidos, alagadiços e margens dos cursos dágua das regiões quentes e umidas dos tropicos, se bem que aceita pelo gado e de grande rendimento, é de cultura menos facil e remuneradora, requerendo mais umidade do que o Capim de Planta. Existem também diversas variedades desta especie bem diferenciadas umas das outras, todas vegetando em estado espontaneo. Esta graminea não é cultivada, nem existem sementes no comercio. Propaga-se mais facilmente por estaca, isto é, por pedaços de colmos dispostos em covas de 10 centimetros de profundidade e meio encobertas pela terra. Também póde ser reproduzida por sementes e mudas. Calcula-se em 150 000 a 180 000 kg. de forragem verde, por hectare e por ano, em 5 e 6 córtes, o seu rendimento.

# Vantagens da Cultura do Girassol

Tendo-se em vista — como muito bem acentuou o agronomo Fernandes Silva — as vantagens economicas resultantes da exploração do girassol (sobretudo para o aproveitamento de suas sementes para a produção de oleo, que está provado ser tão bom quanto o melhor azeite de oliva); não exigir sua exploração, agro-industrial grandes capitais para maquinarias, etc. sendo seu preço de aquisição altamente compensador; cumpre-nos fomentar sua cultura por todos os recantos do Brasil, onde se apresentam condições favoraveis.

VARIEDADES

Ha duas classes de girassois: Uma que produz apenas um capitulo floral em cada planta e outro que dá varias inflorescências na mesma planta, sendo a primeira preferida para a exploração comercial.

A's principais variedades que se cultivam são: "Russo Mamuth", "Gigante da Russia" havendo de sementes brancas e de sementes pretas; convem de sementes estriadas "Gigante da América, da Africa, da China", etc.

As inflorescências terminais das variedades Gigantes, atingem, por vezes, um diametro de 40 centimetros, contendo mais de 2.000 sementes.

Ha variedades de girassois de capitulos grandes e pequenos e de sementes de cores brancas, preta cinzenta, ou mais ou menos jaspeadas ou listradas.

Nas culturas feitas em nosso pais diferem os tipos de ambas as classes.

CULTURA — O girassol, é uma planta anual da familia das compostas, considerada originária do Peru' ou do Mexico.

Seu nome deve-se á propriedade que tem sua flor, no começo da floração, de girar no sentido da marcha do sol, imobilizando-se com o correr do tempo.

CLIMA — Do ponto de vista climático essa planta pode ser cultivada em todos os Estados brasileiros, nas zonas em que se planta o milho, com a vantagem de ser mais resistente que este quanto á ação das longas estiagens.

Torna-se, porém, exigente quanto á umidade do solo no inicio da vegetação e no da frutificação.

SOLOS — Os terrenos silico-argilo-umosos e os aluvionais são os preferidos. Contudo produz em qualquer solo que não encerre, á pouca profundidade, água estagnada, ou que tenha o sub-solo impermeavel e que não seja muito argiloso, silicoso ou ácido.

Na escolha do terreno deve o agricultor ter em vista o fato de que sendo essa planta muito prejudicada pelos ventos fortes, precisa fundar a plantação de modo a ficar mais ou menos resguardada contra a ação dos mesmos, pelos meios mais práticos e economicos.

Em resumo, o girassol dá colheitas altamente remuneradoras nos solos soltos, ferteis e frescos, quando cultivado racionalmente.

ADUBAÇÃO — Sendo uma planta esgotante, principalmente em azoto, ácido fosfórico e potássio, deve-se, após a colheita, restituir ao terreno os elementos fertilizantes retirados pela cultura nas porcentagens precisas, o que se conhece submetendo-o á analise quimica. Não sendo possivel conhecer por este meio as suas necessidades, pode-se empregar, por hectare, na ocasião do preparo do solo ou pouco antes do plantio, a seguinte mistura: salitre do Chile, 100 a 150 quilos; superfosfáto, 200 a 400 quilos e cinzas de café, 300 a 400 quilos.

Os residuos da industria do oleo podem ser utilizados na adubação pois, como sabemos, são ricos em elementos azotados e potássicos.

VEGETAÇÃO — O tempo decorrido entre o plantio e a maturação das sementes varia com as condições do meio, a variedade cultivada, os cuidados culturais, etc.

Em regra oscila entre 100 a 170 dias.

ROTAÇÃO — Sendo o girassol uma planta exigente quanto á fertilidade do terreno deve sua cultura ser sucedida por outra planta que não necessita para sua nutrição, na sua parte maxima, os mesmos elementos por ela reclamados. Assim, após a colheita, onde for possivel, podemos cultivar o milho, pois experiências feitas com este objetivo na Argentina deram os melhores resultados.

PREPARO DO TERRENO — Para o regular desenvolvimento e produção dessa planta deve ser o solo previamente mobilizado o mais profundamente possivel, pois assim facilitaremos a multiplicação de raizes e radicelas e, portanto, a absorção de maior quantidade dos alimentos de que carece durante todo o ciclo vegetativo.

Enfim, quanto melhor for o terreno preparado, tanto maior será seu rendimento cultural.

SEMENTEIRA — As sementes devem provir de fontes seguras e ser de variedades adequadas aos fins que tem em vista a exploração; sadias, de alta pureza e poder produtivo.

A época para a plantação varia com as regiões em que se divide o país. Assim seria condenavel aconselhar-se uma só época para os Estados do Norte, do Nordeste, do Centro, do Sul, etc.

Em regra a semeadura deve coincidir com a estação chuvosa, de modo que o periodo do amadurecimento das sementes tenha lugar na estação seca ou de chuvas escassas. O plantio pode ser feito a mão, em covas, (3 sementes) o que se recomenda para as pequenas culturas, ou a maquina com as semeadeiras utilizadas no plantio do milho. Neste caso empregam-se, mais ou menos, seis a dez quilos por hectare, em linhas distantes, setenta centimetros a um metro, uma da outra, e, nas linhas, de cincoenta centimetros entre as plantas, isto é, quanto mais juntas forem as linhas mais distanciadas nestas devem ficar as plantas.

Esta questão do espaçamento pode variar com o tipo cultivado, a fertilidade do terreno, o sistema de cultura, o fim a que se destina a plantação, se há ou não cultura consorciante, etc.

CUIDADOS CULTURAIS — As limpas devem ser feitas sempre que se tornem precisas, isto é, desde que as ervas daninhas invadam o terreno, sobretudo durante o periodo inicial de crescimento da planta. E' sabido que as plantações em terrenos bem cultivados e escarificados se desenvolvem melhor e, em regra, dão colheitas mais abundantes.

A inspeção permanente das culturas torna-se indispensavel pois, no caso do aparecimento de pragas ou molestias, pode-se combatê-las com mais facilidade do que quando estiver invadida toda a plantação.

Varios agricultores que cultivam o girassol recomendam a poda das partes laterais das hastes. Os que o exploram para silagem ou alimentação das aves julgam dispensavel tal operação.

Decorridos, mais ou menos, 20 dias após a semeadura, quando se empregam semeadeiras mecanicas, procede-se o desbaste, deixando-se em cada touceira uma ou duas plantinhas das mais bem desenvolvidas e sadias.

Essa operação deve ser feita com cuidado e ter lugar com o tempo chuvoso ou quando o terreno estiver umido, para que não prejudique as plantas escolhidas.

COLHEITA — A colheita pode ser feita a mão ou com o auxilio de ceifadeira, com dispositivo especial para essa planta.

Em geral o processo mais em uso é o manual, em virtude de certos inconvenientes que apresenta a colheita mecanica.

PARA COMBATER O CALOR
CHA' MINEIRO
Marca Registada sob o n.º 8.455 em 1912 e aprovado pelo D. N. S. Publica sob o nº 1 621 em 1923
Este chá tão conhecido e usado é indicado contra o reumatismo gotoso e artritismo bem assim nas molestias da pele e por ser muito diuretico é de otimo efeito nas doenças dos rins.
E' UM DOS PRODUTOS MAIS PROCURADOS DA
FLORA MEDICINAL
J. MONTEIRO DA SILVA & CIA.
Rua 7 de Setembro, 195 — Rio de Janeiro
VENDE-SE EM TODAS AS DROGARIAS E FARMACIAS
NÃO ACEITEM IMITAÇÕES

JUROS DE APÓLICES
Vencidos e a vencerem-se
Pagamento Rápido
mediante módica comissão
NA SEÇÃO [illegible]
CENTRO LOTERICO
TRAVESSA DO OUVIDOR, 9

# Os Estudos Sobre o Ofidismo no Brasil

(Conclusão da 2.ª Pagina)

a idéia das proporções reais da serpente ou "beriuna" termo pelo qual o nativo designa a "jibóia", ou o "sucurijú", que não tendo facilidade em ambientar-se no mato, em virtude do seu gigantesco volume e portanto da lentidão dos seus movimentos, forma o seu habitat nos peráu ou pélagos, dada a abundancia de peixes e à influência de outros elementos de nutrição.

Mas, no Amazonas, tudo é assim! A mais pura realidade, naquela terra em formação, é uma extravagante fantasia de Pernambuco até o Rio Grande do Sul. E quando se considera que o sapo "Cúrúrú" pésa 60 quilos, parece que a fantasia toca as raias do absurdo. O Amazonas, porém, possue dentro de suas divisas, desde os abusos dos paradoxos, até os extremos da licenciosidade, e daí todo aquele aglomerado de matéria fervilhante parecer uma mentira para quarenta milhões de brasileiros, mas que é uma realidade palpavel e sentida para quantos tiveram sob seus olhares a própria vida ainda na fase de desordem.

## JAMAIS FOMOS VENCIDOS

Richard Quine, Martha O'Driscoll e Noah Beery, Jr.

Os cinemas Plaza, Astoria, Olinda e Ritz estrelam amanhã um grandioso drama, uma produção de Walter Wanger para a Universal.

Richard Quine, como diz um critico dos Estados Unidos, é formidavel. Tirem os chapéus para essa imensa obra patriotica de Walter Wanger. Em "Jamais Fomos Vencidos" temos um belissimo filme, cheio de movimento, momentos de grande exaltação patriotica, veremos como são treinados os 7.000 cadetes da Escola de Agricultura e Mecanica do Texas, de onde já sairam numerosos generais do Exercito Norte-Americano.

Assistiremos á gozadissimas cenas de calouros, tambem lá eles sofrem seus momentos ao entrarem para a Escola.

O filme conta-nos a historia de um rapaz que vinha frequentar a escola para satisfazer os desejos de seu pai, um general estacionado no Pacifico. Ele se revolta contra todos os codigos da instituição, defendendo os habitantes niponicos como se fosse sangue igual no dele, isto porque passara seus primeiros dias de infancia no Japão.

Richard Quine, o astro principal do filme trabalha magnificamente, secundado não menos brilhantemente por Noah Beery Jr., Anne Gwynne vive o papel da heroina de um romance de amor, porém, amando a outro.

Martha O'Driscoll aparece numa festa que os estudantes realizam anualmente na Escola. Enfim, temos em "Jamais Fomos Vencidos" um filme movimentado, interessante, repleto de cenas grandiosas, sendo que a batalha final foi filmada com a colaboração do Conselheiro tecnico do Departamento da Marinha.

## Prenuncios da Grande Temporada

BROOKLYN JACK escreveu:

A Empresa Luiz Severiano Ribeiro, a companhia lider nos lançamentos cinematograficos na capital da Republica, está distribuindo um resumo de suas atividades para o mês de março em diante.

Essa programação constitue um verdadeiro preludio de gala para a grande temporada de 1944. Realmente, conforme podem os leitores verificar, trata-se da apresentação exclusiva de filmes de classe.

Começando por "A Canção da Vitoria", o celebre filme de James Cagney, que valeu a este ator o titulo de "O melhor de Hollywood", por dois anos seguidos, respectivamente 1942 e 1943, e que é a historia falada e musicada e movimentada no celuloide da vida do maior compositor e autor teatral norte-americano, George M. Cohan, falecido quando já se exibia "A Canção da Vitoria (Yankee Doodle Dandy) na cidade de Nova York.

A James Cagney acompanharam Joan Leslie, Walter Huston, Irene Manning, Richard Whorf, Frances Langford, Eddie Foy Jr. (que interpreta o proprio pai) e ainda a propria irmã de Jimmy, a atriz Jeanne Cagney, "fazendo o papel da irmã de George Cohan, Josie Cohan".

Outro filme que será bem apreciado pelas platéias cariocas será "Capitulou Sorrindo", a nova edição de "A chave de vidro", e que reune três dos mais queridos astros da Setima Arte, Brian Donlevy, Veronica Lake e Alan Ladd.

"Revolta", um filme de grande responsabilidade conseguiu reunir pela primeira vez (e isto ha muito tempo que vinha sendo aguardando com ansiedade pelo publico) Ann Sheridan, a grande interprete de "Em cada coração um pecado" e Errol Flynn, o queridissimo "Robin Hood" de todos os tempos.

No elenco de "Revolta" estão ainda Walter Huston e Nancy Coleman.

Finalmente, será em 1944 que assistiremos a "O Fantasma da Opera", a celebre opereta que Lon Chaney, o grande tragico de outros tempos representou com maestria, e cujo papel agora foi entregue a outro astro de qualidades apreciadissimas.

Trata-se de Claude Rains, que nos tem dado apreciaveis trabalhos. Basta lembrar, assim de relance, "O homem invisivel", "O homem que perdeu a cabeça", e "Casablanca". Mas a grande sensação de "O Fantasma da Opera" é sem duvida a apresentação duma nova e gloriosa dupla da canção: Nelson Eddy-Suzana Foster. Lembraremos por ultimo que a nova edição do "Fantasma da Opera" é inteiramente filmada em tecnicolor.

Dos estudios de Walt Disney saiu o filme mais bonito e mais verdadeiro desta guerra: "A Vitoria pela Força Aerea", uma super-produção em que colaborou todo o Departamento Aero-Naval de Tio Sam.

"A Canção de Dixie", grande musical colorido de Dorothy Lamour e Bing Crosby será outra das atrações.

"Reféns", produção baseada no romance de Stefan Heym que é uma demonstração da crueldade nazi-fascista, muito bem narrada e com a notavel Luise Rainer estreiando, ao lado de Arturo de Cordova, de William Bendix e Oscar Homolka, receberá aplausos gerais.

Tambem "Os Carrascos Tambem Morrem", super dirigido pelo notavel Fritz Lang.

E tambem "A Morte Dirige o Espetáculo", comedia policial cujo argumento foi retirado de um conto de Gypsy Rose Lee, e magistralmente realizada por Hunt Stromberg com a excelente Barbara Stanwyck no papel central. E ainda "Mania de Antiguidades", gozadissima farsa na qual Jack Benny secunda a adoravel Ann Sheridan.

Para depois de março os cinemas de Luiz Severiano Ribeiro guardam maiores surpresas.

Vamos ser um bocadinho indiscretos e revelar algumas dessas "surpresas" — Por exemplo: "Noivas de Tio Sam" é o titulo em português de "Stage Door Canteen" que como vocês não devem ignorar apresenta todos os astros e estrelas "á vontade" na "Cantina do Combatente", lavando pratos, vendendo cigarros, dansando e cantando com a rapaziada alegre que vai e volta dos fronts.

Entre as celebridades estão Katharine Hepburn (Oh amor de mulher!!!), Merle Oberon, George Raft, Johnny Weissmuler, Robert Benchley, e muitos e muitos outros e outras.

Outra "surpresa" será "De Amor Tambem se Morre". Outra: "O Caradura", com Bob Hope fazendo caradurismo para a estouvada Betty Hutton.

E mais outra: Bogart feito o "Mandu-Chuva", e tambem em "Passagem para Marselha".

Outra ainda: Errol Flynn bancando "O Idolo do Publico" e tendo tambem "Três Dias de Vida".

Outra mais, essa de arromba: os maluquissimos Olsen & Johnson de "Pandemonio", agora ainda mais louços na super-gozadissima "Casa de Doidos", que vai fazer muita gente ficar boa do figado de tanto rir.. E outras, muitas outras, essas então, "surpresas" de verdade.

## "Minha Amiga Flicka", o Famoso "Best-Sheller" de Mary O'Hara Na Tela!

A SEGUIR NO PALACIO

"Minha Amiga Flicka" é a mais recente novela "best seller" transformada numa pelicula cinematografica; filmado em suntuoso tecnicolor este filme estréia no cinema Palacio. Mary O'Hara constituiu um dos fenomenos mais interessantes na historia das publicações. Encabeçando a lista do "best seller" durante muitos meses, foi alvo tambem da significativa distinção de ser escolhida para reprodução nas quatro revistas de maior circulação nos Estados Unidos: o "Reader's Digest", "Story Magazine", "Red Book" e "Scholastic Magazine". Foi ainda selecionada pelo "Book-of-the Month Club" para os seus leitores.

A noticia de que a 20th. Century Fox concluira os arranjos para a filmagem da novela em tecnicolor, porém, ultrapassou tudo isso. Aliás, a 20th. Century Fox tem se distinguido ha muito tempo já, pelas suas fiéis reproduções de novelas, estando entre essas, "Vinhas da Ira", "Como era verde o meu vale" e "Isto acima de tudo".

O produtor Ralph Dietrich, a quem foi confiado a filmagem escolheu Roddy McDowell para encabeçar o "cast" de "Minha Amiga Flicka". Trabalhar em versões cinematograficas de novelas famosas parece-nos ser o forte de Roddy pois o seu trabalho em "Como era verde o meu vale" e "Abandonados" foi uma das maiores razões dos sucessos destes filmes.

Ao lado de Roddy estão Preston Foster, conhecidissimo pelas suas interpretações viris e Rita Johnson, que tem o ambicionado papel da mãe de Roddy.

* * *

## "O Brasileiro João de Souza"

O primeiro filme anti-nazista fito no Brasil, "O Brasileiro João de Souza", constitue agora o sucesso dos Metros Tijuca e Copacabana. Sandro Roberto, Zezé Pimentel, Lu Marival, Ziembinski, Bob Chust, Tullio Berti e Rosita Rocha, são as principais figuras desse filme produzido e dirigido por Bob Chust.

## TEATRO

"O BICO DA CEGONHA", NO SERRADOR

Eva e seus artistas que tanto sucesso alcançaram na temporada passada no teatro Serrador, reaparecerão no proximo dia 3 de março, ás 20 e 22 horas com a deliciosa comedia de L. Johnson, "O Bico da Cegonha", adaptação de Luiz Iglezias e Formanek, uma comedia cheia de graça, malicia e emoção onde Eva terá a sua maior creação artistica seguida de todo o elenco. Os bilhetes para os primeiros espetáculos estarão a venda no proximo sabado dia 28 a partir das 11 horas da manhã na bilheteria do teatro Serrador.

A MENTIRA TEATRAL

A Prefeitura resolveu dar esta semana mais nove teatros para os artistas desamparados.

COISAS QUE INCOMODAM

A fantasia da Alzira Rodrigues no Carnaval.

VOCE SABIA

— que o verdadeiro nome de Lucia Delor é Leonor Silva?

O FILME DE HOJE

Ideal — "Artilheiro Aéreo" — Jota Efegê.

O CARTAZ DO DIA

RIVAL — "Veneno de Co-

RIVAL — "Veneno de Cobra", comedia, ás 15, 20 e 22 horas, com Déa-Cazarré.

RECREIO, — "Pó de Mico", burleta, ás 15, 20 e 22 horas, com Mary Lincoln.

JOÃO CAETANO — "Momo nas Cabeceiras", revista, ás 15, 20 e 22 horas, com Beatriz e Oscarito.

O COMENTARIO DA NOITE

— Já começou a grande fila para a estréia da Companhia Renato Viana no Regina, informava o Armando Rosas para o Manuel Vieira. E o Eloi Cordeiro comentou:

— E' o unico lugar onde o povo pode sentir o cheiro da carne.

## "A COMEDIA HUMANA"

### E o Grande Sucesso do Momento, Empolgando Um Grande Publico

Mickey Rooney em sua grande "performance" em "A Comedia Humana"

Metro Goldwyn Mayer e o publico, ao qual é dedicada, "A Comedia Humana" está registando, no Metro Passeio, sucesso de vulto, tornando Mickey Rooney ainda mais querido, porque é definitivamente um glorioso desempenho o que o Rei do Cinema apresenta no belo filme, ao lado de Frank Morgan, James Craig, Marsha Hunt, Donna Reed, e outros. "A Comedia Humana" teve direção de Clarence Brown e é inteligente adaptação do romance d William Saroyan.

Realização de classe, que honra o cinema, honrando a


Dr. Newton Motta

Médico

GINECOLOGIA — OPERAÇÕES — PARTOS

Consultorio: — AV RIO BRANCO, 108 s/502

Tel.: 42-2171

(Ed. Martinelli)

2as., 4as., 6as. — 9 ás 12


# A Espantosa União Que Hitler Não Acreditou Ser Possivel

(Conclusão da 1.ª Pagina)

do toda a sua vida inimigo do socialismo.

Pois bem: esse aristocrata fez tanto empenho em que um socialista, o sr. Bevin, aceitasse a pasta do Trabalho que, vencendo a repugnancia do veterano lutador trabalhista, fê-lo eleger deputado e não só o nomeou ministro como tambem o chamou a fazer parte do Gabinete de guerra, ao qual só pertence um pequeno numero de titulares.

Mas continuemos perguntando. E porque teria o sr. Churchill tanto interesse em fazer o sr. Bevin ministro de seu gabinete de guerra? Muito simples. Porque, para levar a bom termo esta guerra era preciso mobilizar a fundo o país inteiro; e sabe-se que, na Grã-Bretanha, a maioria da população está constituida de operarios. Era preciso que a mobilização fosse feita por alguem em quem a classe operaria depositasse confiança. Haverá quem diga que, em tempo de guerra, não pode haver contemplações, e que nomeando-se ministro da Guerra um general habituado a mandar, estava tudo resolvido. Não digo que sim nem que não. Mas o fato é que o homem que mandava e ainda manda, o sr. Winston Churchill, homem que admira o exército tanto quanto qualquer outro, e que escreveu historia militar, inclusive uma biografia de seu grande antepassado, o Duque de Marlborough, pois enfim, esse homem não quis confiar a mobilização das massas inglesas a um general. Confiou-a a um dirigente operario. Mais ainda: o sr. Winston Churchill, á testa de um país ameaçado de perigo mortal, só, sem aliados, depois da quéda da França, enquanto a Russia e os Estados Unidos permaneciam neutros — organizou um gabinete de uma duzia de ministros sem um só general. O sr. Churchill pensava que os seus generais eram necessarios para ganhar a guerra e assim não devia distrair-lhes a atenção em coisas de governo.

Talvez pensasse tambem que a arte da guerra e a arte da politica são tão absorventes que dificilmente um só homem pode servir para as duas ao mesmo tempo. Não sei. Em todo o caso, não deixa de ser curiosa a coincidencia de que os três paises que vão ganhar esta guerra sejam paises governados por civis, não só em tempo de guerra, quando os generais estão muito ocupados, como tambem em tempo de paz, quando, parece, não estão tão ocupados. Somando os três ministerios, o russo, o britanico e o norte-americano, não se encontra um só general, pois o Marechal Stalin, longe de ser um militar vestido de politico, é um politico vestido de militar.

Mas voltemos ao sr. Bevin e á sua lei, recrutando por sorteio os rpazes que hão de servir o país nas minas de carvão. A lei teve de passar pelo Parlamento. Porque este país, que já se distingue pela circunstancia de não sobrecarregar os seus generais com funções politicas, se distingue tambem por ter o Parlamento em plenas funções. Não é como aquele avaro que, de volta á casa, á noite, notou a maçaneta, que os moleques do bairro tinham-na besuntado de lama. Retirou a mão suja e exclamou: "Ainda bem que estava sem as luvas". Se o Parlamento é um luxo que se suprime em tempo de guerra, para que gastá-lo em tempo de paz? Não. Aqui o Parlamento é o pulmão com que o país respira. E' claro que tem de trabalhar mais em tempo de guerra do que em tempo de paz.

Pois esse Parlamento, sem cuja aquiescencia o sr. Bevin não teria podido promulgar a lei de recrutamento de moços para os serviços das minas de carvão, conta com uma maioria de conservadores. De modo que essa lei igualitaria, apresentada por um ministro socialista, foi promulgada por votação de uma maioria conservadora. Há mais ainda: o sr. Bevin tem como colega, não só no Ministerio como tambem no gabinete de guerra, um companheiro socialista e de lutas operarias, o ministro do Interior, sr. Herbert Morrison, filho de um policial, homem essencialmente do povo. E esse sr. Morrison, que tem no seu ativo uma carreira de muitos anos na presidencia do Conselho Municipal do Condado de Londres, com gestão administrativa brilhantissima, teve de enfrentar, há uns poucos meses, uma tempestade política tremenda, porque tinha posto em liberdade, por estar doente, o chefe do fascismo inglês, Sir Oswald Mosley.

Cresceu sobre o ministro do Interior a oposição da esquerda, isto é, a ala extrema de seu proprio partido, apaixonadamente contraria a toda e qualquer concessão ao fascismo. O debate no Parlamento e na imprensa foi muito acalorado. Mas o sr. Morrison fez frente ao temporal e venceu, afirmando que os poderes que o Parlamento lhe outorgara para deter pessoas perigosas deviam ser interpretados pela autoridade em sentido restritivo, em relação á liberdade individual, e que, além disso, visto tratar-se de um adversario politico, ele se via obrigado a maiores considerações.

Tudo isso é muito original. Por exemplo: o sr. Churchill e o sr. Bevin poderiam querer resolver seus problemas de maneiras diversas. O sr. Churchill, como já foi indicado, nomeando. um general de punhos vigorosos; o sr. Bevin declarando que era contrario á dignidade da classe operaria por ele representada, ser ministro num gabinete presidido pelo neto de um duque, que só sabia jogar polo e fumar charutos caros; além de que ele, Bevin, nem o sr. Morrison, sendo socialista, jámais poderiam ser ministros de um Rei. E assim, de discurso em discurso, de greve em greve, poderiam ter chegado a uma gloriosa guerra civil, na qual seriam preservadas a dignidade operaria do sr. Bevin e a dignidade aristocrática do sr. Churchill, á custa tão sòmente da independencia e talvez mesmo da existencia da Inglaterra. Os alemães andariam por aqui, como ratos ferozes, pelas fábricas e pelos ministerios, carregando para casa toda a riqueza do país. O sr. Bevin estaria nos Estados Unidos, escrevendo artigos numa folha de exilados ingleses, e o sr. Churchill, ostentando no peito a Cruz Swastica, de outro, estaria fumando puros charutos de Hamburgo, como Gauleiter da Inglaterra, disfarçado em chefe do Governo inglês.

Isso seria o natural. Mas os ingleses são tão originais que fizeram tudo pelo avesso. Preferiram vencer os alemães e, para tal fim, considerar que o filho do policial e o organizador dos operarios das docas e o neto do Duque de Marlborough poderiam formar um governo e trabalhar juntos com toda lealdade, cedendo uns aos outros tudo que fosse possivel, para manter acima de suas diferenças a unidade superior exigida pelo interesse nacional.

E por tudo isso porque descem esta semana, ao fundo das minas, para trabalhar, alguns moços de boas familias.

## OS QUATRO ANOS DE JACK KING

(Conclusão da 2.ª Pagina)

centração de prisioneiros franceses.

Foram em seguida conduzidos à Alemanha, numa terrivel viagem de cinco dias. Fizeram uma paragem nos suburbios de Paris, durante a noite, mas nada podiam vêr, porque o "black-out" era absoluto. A escuridão, porém, ajudou-os, pois que 40 marinheiros britânicos conseguiram evadir-se. O plano estava tão bem urdido e o segrêdo fora tão ciosamente mantido, que sómente quando a guarda tomou medidas severas de vigilância, foi o fato conhecido pelos demais prisioneiros.

O jovem King, foi recolhido ao campo de concentração de Sandbostel, no noroeste da Alemanha. Era obrigado a trabalhar, cavando terra, desde as primeiras horas da manhã, até à noite. Pouco depois, era organizado novo plano de fuga. Durante muitas semanas, os prisioneiros cavaram um tunel sob as cêrcas de arame farpado. Nove homens conseguiram fugir, antes que o tunel fosse descoberto por um cão que chamou a atenção dos guardas, cavando febrilmente a terra.

Desesperado por não ter conseguido fugir também, pois que os prisioneiros iam "desaparecendo lentamente", Kink começou a receber máus tratos dos guardas, sempre que das janelas de sua barraca, aplaudia os raides da RAF sôbre a costa ocidental da Alemanha. Noite após noite, as sirenes atroavam os ares. Até Bremen o céu aparecia avermelhado durante a luta aérea. Qualquer prisioneiro que em tais ocasiões, abandonasse sua barraca era fuzilado sumariamente.

A alimentação piorava cada vez mais. Era positivamente insuficiente, de maneira que certa vez, entrou sorrateiramente em um armazem, onde foi preso roubando algumas batatas para matar a fome. O resultado disso foi um mês de "solitária" na prisão civil de Wesermunde. Sua alimentação diária, durante a prisão, consistia em duas fatias de pão, uma tijéla de sôpa e uma chicara de café intragavel. Sómente durante trinta minutos era permitido fazer exercicios a pé.

King foi mandado depois, para outro campo de concentração, perto de Bremen, onde permaneceu até março de 1943. Como sempre, o maior interesse dos prisioneiros era observar os grandes raides da RAF, que ultimamente aumentavam sempre de intensidade.

Finalmente, em março de 1943, deixou a Alemanha, em um comboio de prisioneiros permutados, viajando pelo interior da Itália. Foi trocado na Turquia por um prisioneiro alemão, e regressou pelo Mediterrâneo.

Jack King deseja agora regressar à vida do mar. Depois da guerra, está firmemente decidido a seguir essa carreira, na Marinha Mercante. Com seus 19 anos, parece muito mais velho, e apesar de tudo, seus serviços não duraram mais de um mês. O que o consola um pouco, é que acumulou experiência notavel, nesses quatro anos de cativeiro. Para êsse jovem, a guerra foi apenas isso...

## 419 VEZES SOBRE A CORDILHEIRA DO HIMALAIA

(Conclusão da 2.ª Pagina)

cito chinês. "Não havia paraquedas com que lançar os sacos — diz o capitão Chinn: de modo que tivemos de lançá-los um a um, nas pequenas clareiras do bosque. Para fazer isso, tinhamos de voar a muito pouca altura, e podia-se, ver as arvores do terreno onde os soldados estavam acampados. Mais tarde soube que 2.000 daqueles heróis pereceram de fome".

Sete anos de vôo dão direito a um piloto, dizem os regulamentos da aviação nacional chinesa, a sete meses de ferias — um mês por ano. Há poucas semanas o capitão Chinn não tinha ainda gozado de ferias, até que veiu a Vancouver visitar seus pais, estabelecidos numa fazenda no distrito de Caribou, e alguns de seus seis irmãos e três irmãos espalhados nos Estados Unidos e no Canadá. Mas apenas umas semanas em terra lhe foram suficientes, pois já partiu novamente para a China onde pilotará os "C 54", agora cedidos a essa linha vital para os exércitos de Chaing Kai Chek.

"Após a guerra — disse-me Chinn — ficarei na China, para ser aviador. A China vai ter sua idade do avião sem passar pela idade da ferrovia. Esse é o país para os que quizerem ser pilotos de aviação".

## George Washington e Rui Barbosa

(Conclusão da 3.ª Pagina)

um dia o seu país teria que lutar contra as maléficas forças de destruição. Seja como fôr, os Estados Unidos aparecem hoje como o defensor da liberdade no mundo inteiro enquanto que o espirito de Washington vive ainda entre nós...

# CARTAZ DO DIA

**São Luiz e Vitoria** — "A Canção da Vitoria" (Warner) com James Cagney e Joan Leslie. Horario: 2 — 4.30 — 7 e 9.30 horas.

**Rian** — "Um Mergulho no Inferno" (Fox) com Tyrone Power e Ana Baxter. Horario: 2 — 4 — 6 — 8 e 10 horas.

**Carioca** — "O Sargento Imortal" (Fox) com Henry Fonda e Maureen O'Hara. Horario: 2 — 4 — 6 — 8 e 10 horas.

**Gloria** — "Casei com um Anjo" (Metro) com Jeannette McDonald e Nelson Eddy. Horario: 2 — 4 — 6 — 8 e 10 horas.

**Capitolio** — "Sessões Passatempo" — Jornais desenhos comedias Educativos e Esportivos.

**Imperio** — "Minha Secretaria Brasileira" (Fox) com Carmem Miranda, Betty Grable e John Payne. A partir das 2 horas.

**Odeon** — "O Monstro Sinistro" com Johnny Downs e Anne Nagel. Horario: 2 — 3.40 — 5.20 — 7 — 8.40 e 10.20 horas.

**Pathé** — 9ª semana de "Em Cada Coração um Pecado" (Warner) com Ann Sheridan e Robert Cunning. Horario: 2 — 4 — 6 — 8 e 10 horas.

**Rex** — "Tristezas não Pagam Dividas" (Atlantida) com Oscarito, Italia Ferreira, Jaime Costa e Outros. Horario: 2 — 3.40 — 5.20 — 7 — 8.40 e 10.20 horas.

**Metro Passeio** — "O Brasileiro João de Souza" (Cinex) com Zezé Pimentel, Sandro Roberto e Lú Marival. Horario: 1|2 dia — 3 — 4 — 6 — 8 e 10 horas.

**Metro Tijuca** — "O Campeão da Liberdade" (Metro) com Van Heflin, Lionel Barrymore e Ruth Hussei. Horario: 2 — 4 — 6 — 8 e 10 horas.

**Metro Copacabana** — "O Campeão da Liberdade" (Metro) com Van Heflin, Lionel Barrymore e Ruth Hussei. Horario: 2 — 4 — 6 — 8 e 10 horas.

**Plaza e Ritz** — "Horizonte Perdido" (Columbia) com Ronald Colman e Jane Wiatt. Horario: 2 — 4 — 6 — 8 e 10 horas.

**Astoria e Olinda** — "Sacrificio de Pai" (Columbia) com Glenn Ford e Evelyn Keyes. Horario: 2 — 4 — 6 — 8 e 10 horas.

**Cineac O K.** — Desenhos, Jornais, Variedades, Cineac e Nacionais.

**Cineac - Trianon** — Os Ultimos Jornais da Guerra — "Imprensa Animada Cineac" e "Desenhos Coloridos".

CENTRO

**Eldorado** — "Idilio a Aluguel"

**Colonial** — "Garoto Prodigio" e "Senda da Morte".

**Opera** — "Berlim na Batucada".

**Parisiense** — "Sacrificio de Pai".

**Primor** — Berlim na Batucada".

**Metropole** — "Fugitivos do Inferno" e "Um Biefe Formidavel".

**Popular** — "A Estranha Morte de Adolfo Hitler", "A Ilha da Vingança" e "O Preço da Perfidia".

**São José** — "Casei-me com uma Feiticeira".

**Floriano** — "A Extranha Passageira".

**Ideal** — "De Cartola e Calças Listadas".

**Iris** — "Chetniks".

**Mem de Sá** — "Corsarios das Nuvens".

**Lapa** — "Serenata Azul" e "Nick Carter Super Detective".

**D. Pedro** — "O Vendedor de Milagres" e "Aquela Mulher".

BAIRROS

**Politeama** — "Cinco Covas no Egito".

**Guanabara** — "Irmãos em Armas".

**Roxi** — "Canção da Vitoria".

**Pirajá** — "Nupcias de Escandalos".

**Ipanema** — "Casei-me com uma Feiticeira".

**Rio Branco** — "Cidade do Pecado" e "Dia de Festa".

**Americano** — "Corsarios das Nuvens".

**Avenida** — "Tu és a Unica".

**Velo** — "Chetniks".

**Bandeira** — "Abacaxi Azul".

**Apolo** — "Coquetel de Estrelas" e "O Dedo do Destino".

**Centenario** — "Irmãos em Armas" e "Matuto Esparto".

**América** — "Canção da Vitoria".

**Catumbi** — "Companheira de Tarzan" e "Contrabando de Guerra".

**Guarani** — "Tudo por um Beijo" e "Uma Noite de Natal".

**Vila Isabel** — "E Um Avião não Regressou".

**Grajaú** — "Clarão no Horizonte".

**São Cristovão** — "Um Gosto e Seis Vintens".

**Jovial** — "A Incrivel Suzana" e Picardias de Cowboy".

**Edson** — "A Incrivel Suzana".

**Tijuca** — "Coquetel de Estrelas" e "Traidores da Lei".

**Maracanã** — "Corregidor" e "A Herança Inesperada".

**Maracanã** — "Idilio a Mique".

**Fluminense** — "Sedução de Marrocos" e "O Falcão Contra Ataca".

**Natal** — "Tensão em Shangai" e "Sucedeu no Carnaval".

SUBURBIOS (Central)

**Mascote** — "O Garoto Prodigio" e "Idade Perigosa".

**Meyer** — "Serenata Azul" e "Arriscando com a Sorte".

**Bella Flor** — "Tarzan Contra o Mundo".

**Quintino** — "Clarão no Horizonte".

**Piedade** — "Nupcias de Escandalos".

**Coliseu** — "Aço da Mesma Tempera" e "Canta Coração".

**Alfa** — "Mulheres com Asas" e "Tigres Voadores".

**Para Todos** — "Tigres Voadores" e "Ladrões Roubados".

**Modelo** — "A Estranha Passageira".

**Madureira** — "E Um Avião não Regressou" e "A Mulher que eu Deixei".

**Moderno** — "Caçadora de Marido" e "Torpeza Humana".

SUBURBIOS (Leopoldina)

**Paraiso** — "O Amor que não Morreu e "A Filha das Selvas".

**Rosario** — "Original Pecado" e "A Filha das Selvas".

**Ramos** — "O Imperio da Desordem" e "A Filha das Selvas".

**Santa Helena** — "Por um Ideal". "Bonita como Nunca" e "A Filha das Selvas".

**Oriente** — "Perigo Louro" e "A Filha das Selvas".

**Penha** — "Aguias de Fogo" e "A Filha das Selvas".

**Santa Cecilia** — "Correspondente Fenomeno" e "Aventuras de Rox Rinty".

NITEROI

**Odeon** — "Tu és Unica".

**Imperial** — "Abacaxi Azul".

**Eden** — "Princesa Boemia" e "Marés sem Dono".

PETROPOLIS

**D. Pedro** — "Alô Beleza!"

**Capitolio** — "Noite sem Luar".

# CORINTIANS x FLAMENGO, HOJE, EM PACAEMBÚ

Diario Carioca — Domingo
Fundador: J. E. de Macedo Soares
Ano XVII - N.° 4.814 — Rio, 27 - 2 - 44

## Reveste-se de Excepcional Interesse o Novo Confronto Corintians X Flamengo

### *Mais Uma Vez Constituirá Uma Atração a Presença De Domingos Na Equipe Bandeirante — Estreará Nandinho — Os Dois Quadros*

O estadio do Pacaembú será hoje, palco de mais um sensacional espetáculo desportivo.

Trata-es do segundo confronto entre o Flamengo e Corintians, duas equipes de reconhecido valor técnico e com credenciais sobejas para garantorem o êxito da contenda.

Todos os fatores estão contribuindo para que a peleja de logo mais em São Paulo se revista de excepcional brilhantismo, notando-se que o numeroso publico que acorrer ao majestoso estadio bandeirante terá o ensejo de ver uma partida atraente. Domingos, novamente estará e mação, atuando com a camiseta alva do Corintians contra os seus antigos companheiros. Por si só, a presença do famoso Da Guia no conjunto bandeirante constituirá uma atração, pois todas as atenções estarão voltadas pela performance do mais destacado footbaler nacional. Outra atração será a inclusão do ex-rubro-negro Nandinho na equipe paulista, reinando grande curiosidade em torno da atuação do antigo defensor Flamengo.

Acresce a enorme expectativa teetan o omn il4pç, e no mbom reinante em torno do embate o fato de defrontarem-se duas equipes de comprovada eficiencia e potencialidade, as quais empenharão o maximo dos esforços para garantirem uma contagem favoravel.

No match anterior, o Flamengo impôs-se desde o minuto inicial e, se não assegurou um placard vantajoso, foi só porque não souberam antepor a necessaria resistencia á energica e valorosa reação dos corintianos. Mantendo até o 20.° segundo do periodo. final um escore favoravel, os flamengos mostraram-se impotentes para obstar os passos dos contrarios deixando-se abater quando tudo deixava transparecer que seriam os vitoriosos.

No jogo de hoje, o Flamengo entrará em luta com e espirito prevenido e certo de que terá pela frente um antagonista aguerrido, capaz de grandes feitos. Assim, conhecedor da disposição do conjunto do Corintians, o Flamengo pisará o gramado do Pacaembú com o objetivo unico de lutar firmemente, dispostos a agir decisivamente no sentido de vencer.

Ao que tudo indica a luta se caracterizará pelo equilibrio de forças, já que as duas turmas se apresentarão com iguais possibilidades de vencer

**AS DUAS EQUIPES**

Afora qualquer imprevisto que possa surgir á ultima hora as duas turmas deverão formar assim constituidas:

CORINTIANS — Bino, Domingos e Begliomine; General, Brandão e Dino; Agostinho, Servilio, Arquimedes, Nandinho, e Hercules.

FLAMENGO — Jurandir, Artigas e Nilton; Biguá, Bria e Jaime; Nilo, Jaci, Djalma, Alarcon e Vevé.

**MARIO VIANA, O ARBITRO**

Na direção atuará o arbitro carioca Mario Viana.

## Exibe-se Hoje a Equipe de Amadores do Botafogo

### *Os Campeões Alvi-Negros Enfrentarão o Confiança*

Hoje á tarde no gramado do Confiança, a equipe de amadores do Botafogo — campeão da cidade, fará uma exibição contra um quadro de igual categoria do gremio local. A peleja amistosa está despertando grande interesse, não sendo de estranhar se numeroso publico acorrer ao campo do Confiança afim de vem em ação os destacados amadores do Botafogo que tão brilhantemente vem disputando há dois anos o certame da Federação Metropolitana de Futebol.

Afora qualquer imprevisto que possa surgir á ultima hora a equide botafoguense deverá apresentar-se assim constituida: Garrido, Alfredo e Dunga; Aloisio, Helio e Cid; Afonsinho, Alvaro, Otavio, Tovar e Renê.

## Despede-se o America de São Lourenço

### *Os Rubros Enfrentarão Hoje o Selecionado Local*

Depois de proporcionar duas exibições de um modo geral satisfatorias, o conjunto do America fará, hoje, a sua despedida dos gramados de São Lourenço, enfrentando o selecionado local. Este cotejo vem sendo aguardado com grande interesse pelos aficionados do futebol. E' que se baseando nas duas ultimas vitorias dos rubros, que foram bastantes trabalhosas, os adeptos acreditam firmemente nas possibilidades do "scratch" de São Lourenço, muito especialmente depois que se anunciou que o seu onze será formado com os valores mais positivos do futebol sul-mineiro.

Gentil Cardoso espera que seus pupilos façam uma despedida auspiciosa de São Lourenço. Para tanto, o preparador dos rubros conta com a sua turma muito bem aparelhada, esperando assim confirmar inteiramente as duas vitorias anteriores.

Conforme noticias procedentes de São Lourenço o America apresentará frente a selecionado local a seguinte equipe: Osni II, Benedito e Grita; Atim, Domicio e Miguel; China, Geraldino, Rebolo, Lima e Esquerdinha.

Segundo apurou a nossa reportagem a delegação rubra regressará na proxima terça-feira.

CONSULTAS "5$000"
Olhos - Ouvidos - Nariz e Garganta —
Dr. Fortunato
Especialista com pratica nos hospitais da Europa — Rua da Carioca, 6.°, 4.° andar, das 13 ás 18 horas, diariamente

ESTA É UMA GUERRA DE MOBILIDADE

ATACANDO o inimigo onde quer que se encontre, as Nações Unidas estão vencendo a guerra. O segredo dessas vitórias é a rapidez com que homens e armamentos são transportados de uma para outra frente. Nessas manobras, o combustivel que está faltando ao seu automovel, movimenta milhares de aviões, tanks, tratores e caminhões. Dispendendo o máximo de seus esforços na guerra, Texaco serve, entretanto, tambem ao Brasil: seus navios-tanques continuam chegando, para alimentar as nossas forças armadas e as nossas indústrias essenciais e para que os nossos sistemas de comunicação e transporte continuem a funcionar satisfatoriamente.

VINTE E NOVE ANOS AO SERVIÇO DO BRASIL

TEXACO

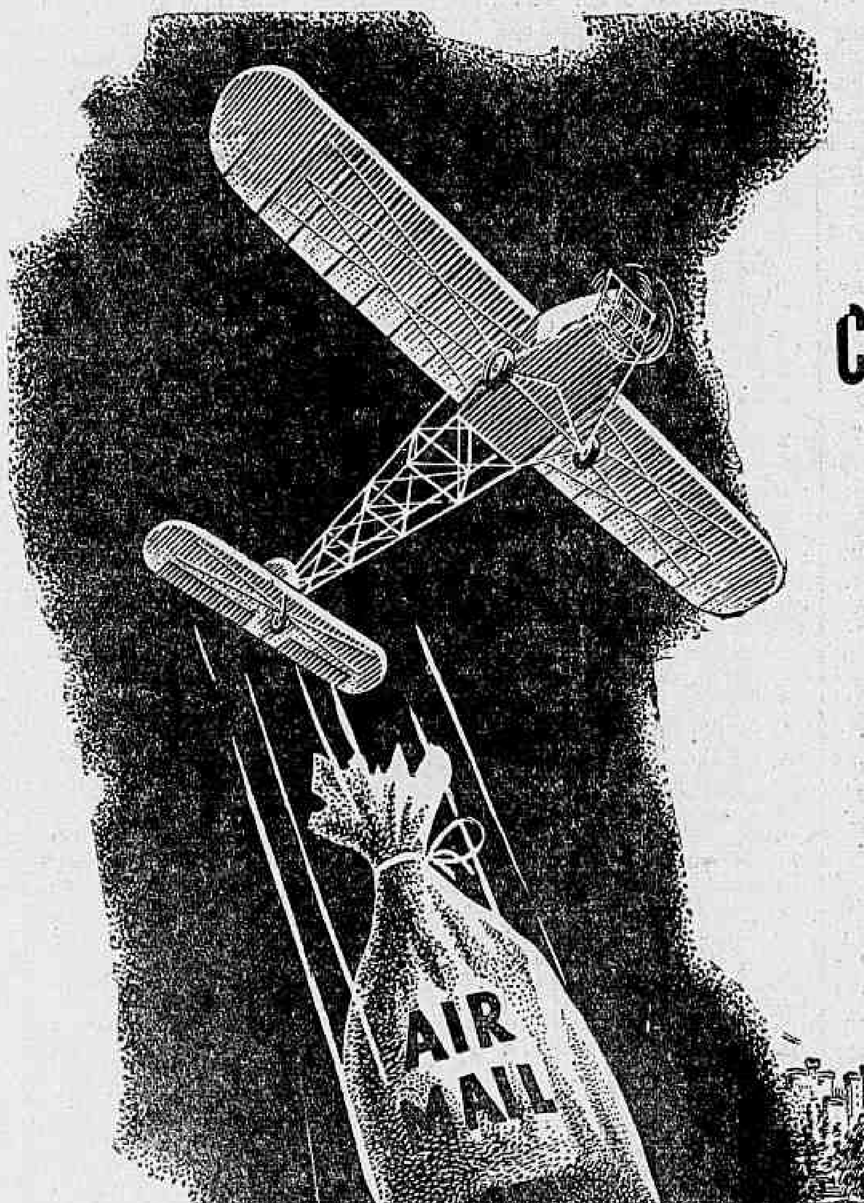


Correspondência "Via Aérea"

★ Foi em 1911, que tanto na Inglaterra como nos Estados Unidos se fizeram as primeiras tentativas de transportar correspondência por via aérea, as quais, realizadas durante uma semana, foram coroadas de pleno êxito

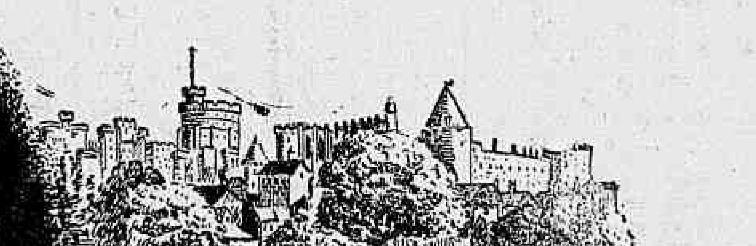

★ A instituição do correio aéreo marca uma etapa de progresso e crescente expansão em todos os países civilizados. Organizada para transportar malas aéreas, passageiros, encomendas e bagagens, a "Navegação Aérea Brasileira" (N.A.B.) vem contribuindo intensivamente para que o correio aéreo se desenvolva cada vez mais, solidificando entre os brasileiros os vínculos que estruturam a unidade nacional. ★ Com seus bem organizados Departamentos Técnico e Comercial, pessoal rigorosamente selecionado e instalações modelares no Rio, Belo Horizonte, Bom Jesus da Lapa, Petrolina, Recife, João Pessoa, Fortaleza, Terezina, Belém e São Luiz do Maranhão, a N.A.B. articula em um só dia de vôo a capital da República com cidades do "hinterland" e com as capitais do Norte e do Nordeste, proporcionando-lhes com presteza e regularidade os inestimáveis benefícios do correio aéreo. ★ Fundada exclusivamente com capitais nacionais e escalonando com seus aeroportos a marcha da civilização brasileira pelo vale do S. Francisco e no rumo do Oeste, a N.A.B. é uma engrenagem de alta precisão realizando serviços públicos para maior grandeza material e espiritual da Pátria.

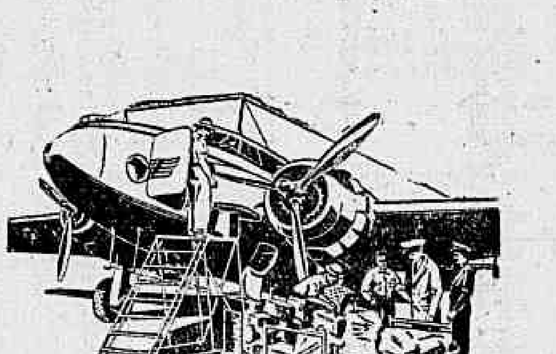

NAVEGAÇÃO AÉREA BRASILEIRA S. A. N.A.B.

Agência Central: Av. Nilo Peçanha e Graça Aranha - Rio de Janeiro

IA-NAB-6

## Estradas e Ruas de Marilia

**De MARIO CORDEIRO**

NINGUEM desconhece, no Brasil, a capacidade criadora da Noroeste e da Alta Paulista. Ali tudo é rapido. exuberante como a sua lavoura. As cidades nascem e crescem vertiginosamente, sob o impulso vigoroso dos novos bandeirantes. Elas são a antitese das "cidades mortas" de que nos fala o grande Monteiro Lobato.

Em Bauru', e Marilia, todas as forças se conjugam no mesmo sonho construtivo. Os negocios não têm solução de continuidade, realizando-se a toda a hora, nos escritorios, nas casas particulares, nos cafés e na propria rua. O dinheiro encontrou, enfim, naquele ambiente trepidante, a sua verdadeira finalidade. Ele não para, não socega, girando sempre, andando de mão em mão, numa ampla e fecunda atividade socialista.

Em tal clima não ha ociosos, não proliferam parasitas que absorvam os frutos do esforço alheio, matando o estimulo, provocando o descontentamento e a rebeldia. Enquanto nas grandes metropoles o egoismo cria fronteiras entre as classes, paralizando os braços que pretendem agir por conta propria, em Marilia todos encontram o credito necessario aos seus empreendimentos. Plasma-se, na cordialidade em que labutam os filhos dessa região privilegiada, uma mentalidade nova, que nos faz acreditar no milagre de uma compreensão melhor entre os homens, numa vida mais humana, na qual não faltará o espaço vital a todos os proletarios do mundo.

"No Brasil não ha pressa" — costumam dizer, maliciosamente, os que não acreditam na energia do nosso povo. Entretanto, Marilia é um exemplo negativo dessa lenda. E' uma afirmação eloquente de nossa capacidade realizadora.

Mas, essa vasta e fecunda zona de cafesais, que fortalece o organismo economico do "maior parque industrial da America do Sul", não é, apenas, miraculosa pelo vigor com que seus filhos cultivam o solo generoso da terra roxa. Nela tambem palpita, esplendidamente, a sensibilidade de um povo que admira as artes, cultiva a poesia e ama os artistas.

José Geraldo Vieira, um dos nossos maiores romancistas, depois de perambular pelas capitais mais belas e cultas do país, encontrou em Marilia o refugio para o seu espirito fatigado e inquieto. Rodrigo de Abreu, nascido em Bauru', foi um dos nossos mais notaveis poetas liricos contemporaneos. A sua arte tinha a pujança e o colorido forte do meio em que se desenvolveu a sua delicada sensibilidade. Nelson Valner, jornalista itinerante, andou por lá, "enriquecendo" os seus bolsos de millonario de emoções. Jairo Pinto de Araujo tambem exerceu em Marilia as suas atividades de reporter agil e trepidante.

Agripino Grieco, esse admiravel conversador e conferencista, que faz da literatura um esporte para manter em forma os musculos da sua inteligencia mordaz, dizia-me, ha pouco, palavras cheias de entusiasmo a proposito dessas cidades perdidas entre o verde dos cafesais e o branco dos algodoeiros.

---

Estou escrevendo longe de Marilia. No entanto, as suas movimentadas estradas e ruas estão diante dos meus olhos, através de uma "reportagem lirica" de Herculano Pires. Diretor de um dos mais populares orgãos de imprensa da pitoresca cidade — "Diario Paulista", — esse incansavel soldado da "sexta arma" não é, somente, um elemento destacado do seu "metier". Ele é, tambem, um "urbanista da poesia moderna".

Em "Estradas e Ruas", poemas que acabo de receber por intermedio de Jairo Pinto de Araujo, Herculano Pires traçou uma sugestiva e original reportagem, em versos, cheios de vivacidade e beleza, iluminados pela luz forte do sol da Noroeste.

---

Ha muito que eu ando namorando Marilia, desejando conhecer o seu povo e ver de perto a agitação cosmopolita da "cidade menina", cidade que é a mais encantadora e arrojada relização dos continuadores da obra civilizadora dos bandeirantes. Agora, mais do que nunca, essa fascinação cresceu em meu espirito, que deseja perder-se em longas caminhadas pelas suas estradas e ruas, cujos aspectos emocionais foram realçados pela "reportagem lirica" de Herculano Pires:

Estradas da terra!
São fios compridos e finos que
vão costurando,
com muitas e muitas agulhas d
plantas humanas,
o verde veludo gigante das
massas...
São cortes sanguineos e largos
na polpa dos campos!
São faixas imensas e brancas,
coleantes, poeirentas...
Estradas da Terra!

Não vos esqueçais de que os cégos necessitam sempre do vosso auxilio. Encaminhai-os para a ALIANÇA DOS CEGOS, á rua 24 de Maio n. 47 — Rio de Janeiro — Telefone 48 5202

## *Defrontam-se Hoje as Equipes do Itanhangá e Regimento João Manoel de São Borja*

Na praça de esportes do Itanhangá Golf Clube, na Gavea, será disputado hoje, com inicio marcado para ás 16.30 horas, a competição de polo entre as equipes do Regimento João Manuel, de São Borja, Estado do R. G. do Sul e do Clube local. No bando sulino figuram extintos jogadores de polo, que encontrarão nos defensores do Itanhangá adversarios valorosos, tudo fazendo prever uma sensacional disputa.

As equipes preliarão sob a arbitragem do capitão Portinho, e formarão com a seguinte constituição:

REGIMENTO JOÃO MANUEL, 1 — Capitão Dario Azambuja; 2 — Cap. Serafim Vargas; 3 — Cap. Umbelino Vargas; 4 — Cap. Anaurelino Avila.

ITANHANGA', — 1 Alberto Ferraz; 2 — Gustavo Henrique de Carvalho; 3 — Pluto Carvalho; 4 — Angelo Sertorio.